盛京時報

陰曆六月一日

昭和五年七月廿六日

中日紀元休刊

發行人 佐原篤介
編輯人 菊池貞二
印刷人 石原庄太郎
發行所 盛京時報社
盛京時報支社

時論

特貨特稅

外人譏我國人擅長作僞。而官府爲尤甚。明明不正當之事。爲全國所反對者。而官府因其有利可圖。不惜隱諱其眞相。變換其名詞。或加以至美之稱。或奉以籠統糢糊之號。使聞之者無從究詰。而當其事者。遂可以放手進行。及一旦實情破露。眞相昭宣。此一幕醜怪之活劇。遂完全暴露於世界。當事者尚欲以種種方法。掩人耳目。冀脫卸求利之惡名。反表示拒毒之成績。無如事實上已陷於矛盾之境。今日認爲是者。將無以自解於從前。今日認爲非者。更無以自解於本來之口實。左支右絀。皆無所可。反令身犯刑罪之重犯。得以振振有詞。而主持正論之新聞家。且無從下一肯定之判斷。此眞中華民國之羞。當日食其利而主其事者。不能不負完全之責任也。如本報日前所載之武漢運土案。其情節離奇。內幕複雜。吾人驟然披閱。直彷彿墮入五里霧中。及詳細推勘。平心研究。乃了然於此事完全誤於當日之作法於貪。一班運者售者。保險者。袒護者。猶其次焉者也。

明明是鴉片烟土。何以名之曰特貨。明明是鴉片抽捐。何以名之曰特稅。寧府方以禁烟標榜於世界。各省亦禁烟標榜於中外之人民。何以兩湖猶有此種特貨收稅之機關。假借理之名。包運鴉片烟土。此特貨特稅四字。即爲本案之關鍵。不可不先求一水落石出者也。自民國以來。當道鑒於世界潮流。已無毒物自由運售之餘地。於是禁煙之令。三布五申。無論何人當國。無論如何乖戾。鴉片之利。然絕對不敢明言開禁。及至民國十四五年。北方軍閥。變本加厲。弁許民間自由種植。自由販運。自由吸食。特派其親信私人。總攬一省之鴉片煙稅。可謂明目張胆。無不可爲矣。然而名詞上尚不敢直稱鴉片爲貨。直稱運土之機關。爲收稅之機關也。表面上固仍標禁烟之名。其收捐換照之機關。仍皇皇然爲禁烟局之辦公處也。甚至各街市之烟館烟茶樓等。亦自名爲某某戒烟室。當時過其門者。無不目笑存之。謂以吸爲戒。眞古今未有之奇戒也。然自上至下。雖明知爲騙人之舉。究無人敢打破此種禁戒之名詞。直名鴉片爲一種貨物。直名該機關爲收稅之機關也。蓋其幾微警戒之心。仍繫於外交之指摘。與輿論之攻擊。不願明白的冒此世界之不韙也。今請理兩湖特稅處係成立於何時。受國府之委任。抑受省府之委任。吾人雖不知其詳細歷史。但既有此種機關。即有其應負之職責。職責爲何。在於收稅。所收之稅。以特爲名。其不同於普通之稅也明矣。何爲異於普通之稅。則因其所稅之貨。不同於普通之貨也。貨既特別。稅亦當然特別。而此種特別之貨。與特別之稅。乃大有研究之價值矣。

鴉片富於麻醉性。爲西藥之一種必需品。各國爲應全國醫藥所需。皆許爲充分之供給與輸運。本無何種特別可言也。不過此種鴉片。只能目之爲藥品。以資療病。並非供給癮者娛樂之需。今兩湖獨將其置於特貨之列。是果何所取義耶。豈因此項毒物。具有特殊之性質。非在社會中具有特殊勢力富有特多金錢者。不宜享受故取是名耶。抑因此貨經過兩湖者。爲數太多。既不能列之藥品。又不能置之普通貨中。故不得不加以特貨之名號耶。雖然。此皆非當事者所注意也。當事者惟一之目的。在於收稅。且可以收多量之稅。因其貨既爲特貨。則課稅之比例。自與尋常不同。直可目爲兩湖之寶庫也。然因此遂引起軍界之嫉妒。商界之糾紛。各執一詞。均有其充分理由。俾當事無辯駁之餘地。結果只有犧牲一特稅處長。而風波仍不能平。因主張充公者。其目的亦不過爲沒收此項烟土。並非抱有肅淸毒物完成烟禁之決心也。我國官府作僞取巧之心理。愈演愈工。然結果必至於作法自斃。此次之運土案。亦可引爲殷鑒矣。

馮令獎二孫

開封公電、(一)馮號下令嘉獎孫殿英孫連仲、大意以孫殿英困守亳州、保全一隅、以振全局、堅苦卓絕、有大將風、特獎二十萬元、孫連仲自率廿軍由西寧出發跋涉萬里、轉戰皆捷、初增援許昌、擊潰平漢線蔣軍、其次參加隴海右翼、對蔣軍主力之包圍戰、其次援助左翼石友三部迂迴、攻擊奏效、此次挺進援亳、五萬之衆風馳電掣出敵不意、遂解亳圍立功尤偉、特贈洋五百萬元、(二)東路蔣軍、最近增加金漢鼎錢大鈞及劉和鼎之二團、抗戰仍烈、南路軍張維璽部已將鄢城四關完全佔領、正以鉅烈砲火威迫守城蔣軍投降、蔣軍久在鄢城內者爲徐源泉之一五二旅、平漢南段軍事、在武勝關以北可無巨烈戰鬥、(三)最近所接各方情報、湘鄂蔣軍、盡數東下、而自亳州解圍後、平漢南段之夏斗寅蕭之楚鄒麟各部、亦紛紛東潰、與第八方面軍鄧寶珊任應岐部在周口商水一帶發生遭遇戰、蔣計畫保有江浙皖三省、在蚌試最後抵抗、對武漢及平漢南段、確已作放棄準備、

維持內國公債問題

公債狂跌中之呼聲

滬訊云、內國公債維持會昨與宋子文云、子文部長勳鑒、前者金價暴漲、政府諸公、分數度集議、協謀救濟禁金出口、著爲治令、最近奸商私運標金出口、鬧將全部充公、嚴予懲辦、足見政府對於金漲風潮、確具救濟之熱心、此固爲國人所共諒也、惟近來公債之狂跌、市場空氣、呈一種異常緊張極度混亂之現象、如關於編遣、每萬已跌至二千元有奇、不聞政府方面有如何提議及救濟之舉、誠爲憾事、執事爲鉅額新公債之發行者、對於國信及債權、有必須維持之天職、用特提出四項補救辦法、希望執事、即於十日以內、負責而實行之、不勝切盼、玆將辦法例左(一)請令行證券交易所、限制出賣期貨者、須預交現貨爲擔保品也、查交易所向例繳納少數保證金、即可做賣空買空之投機事業、凡賣空者之目的、利在公債之跌價、必須製造戰事不利之空氣、以煽惑人心、擾亂市場、人心愈恐慌、則賣出者愈多、賣出者多、則債價狂跌、而若輩即可低價補進、乘機得利矣、今爲限制空頭計、凡手頭有貨者、准予出賣期貨、一經成交以後、即須將現貨預交於交易所、作爲擔保品、一面即取消每萬數百元之保證金、其手頭無貨、概不准賣出、如是辦理、則拋空之人自少、而市場空氣、立見澄淸、跌價風潮、自可平息矣、(二)請令中央銀行及中交二行、對於各種庫券本息票、仍照向章准予貼現也、查此次公債狂跌之原因、各銀行拒絕貼現、實爲一端、因拒絕本息票貼現、是明明表示基金之無着、庫券本息之將停付、但查六月份江海關二五庫券委員會報告、繳發二五、揭存二百二十餘萬、捲烟庫券、揭存二百八十三萬、關稅揭存八萬餘、編遣揭存卅九萬餘、是項揭存之款、均存各該銀行、而七月份之收款、繼續進行、毫無中斷、是公債基金與本息、並無危險也、各該銀行拒絕貼現、實毫無理由可言、財政部應速令各該銀行、仍照向章辦理、凡持有本息票者、可隨時赴各該銀行貼現、以月息四厘、三個月、庶幾疑釋而債信增、跌風亦可中止矣、(三)請宣布公債基金之實況、俾明眞相而杜謠諑也、凡購買公債者之心理、厥惟希望本息之有着、基金之穩固、近來新公債基金大都以關稅爲擔保關稅收入、旣改庫金本位、每月收數、有盈無絀、即晉方接收津海關、而該關收入、除撥充外債外、其二五庫券本息及春節庫券息金、已歸晉方負責撥付、其剩餘者已屬無幾、即盡被扣留、亦於債券基金無妨、此稍明稅收實狀者、類能言之、如財政部方面、令總稅務司及二五庫券委員會、按旬將收數撥數、切實宣布、一面准銀行公會、錢業公會、及市商會、推舉代表、按旬滿查帳目、則提用公基金撥充軍費之流言、不攻自破、以現金過剩之上海、對於厚利之公債、將紛紛投資不暇、何肯爲折價之拋出哉、(四)請令中央中交各銀行對於編遣裁兵各債券之抵押不得拒絕也、查各銀行之業務、本以輕利吸收存款、高利貸與借戶之放款、居間流通、從中營利爲目的、放款之抵押品、大都爲證券房產及貨物、如編遣庫券、關稅庫券、裁兵公債、本息按期照付、各該代理國庫之銀行、何得拒絕抵押、以妨害債信乎、在財政部方面、如爲維持債信起見、不惟對於代理國庫之銀行須採干涉政策而令其不得拒絕抵押、即凡發行鈔票之各銀行、如四行、實業、墾業、各銀行、亦一律照押、不得拒絕、否則取銷其發行鈔票權、以爲妨害債信者戒、倘各該銀行堅持不押、則應令其舉出編遣裁兵關稅基金與本息有何不穩固之理由、如不能舉出理由、而悍然拒絕、則以妨害債信論、將其經理董事、交法庭予以刑法的制裁可也、如押欵能普遍、則金融流通、每月交割、雖輒多頭、而有救濟的辦法、不至忍痛賣出、跌風亦自息矣、上列四種辦法實爲目下救濟公債狂跌最有效而最易行的辦法、務希勇決實行、毋稍疑慮、至盼至禱、即頌勳安、內國公債維持會啓」

陳公博等迎汪之一幕

北平訊云、據某機關傳出消息、此次汪氏過津、軍警憲各方臨時戒備嚴密、致各民衆團體及新聞界前往歡迎者、感有不便、殊覺抱歉、惟以汪氏地位及現在環境、實不得不然、蓋汪氏刻下係黨國柱石、此次北來、又屬討蔣聯軍與蔣方成敗之一大關鍵、當然爲蔣所深忌、以蔣之殘刻狠辣、對汪此行、其謀不利於彼、實屬意料中事、況本埠當局事前曾接有種種報告、故戒備不得不嚴、聞日本方面此次對汪保護亦甚周至、情誼可感、當二十日汪氏在門司時、當地憲兵隊曾接天津日本駐屯軍憲兵部情報、謂據探南京政府派便衣隊三百人、至天津塘沽一帶潛伏有不利於汪之企圖、日方接此消息當即決定長城丸祇到塘沽、不入海河、汪於廿日亦電天津、囑派船至塘相接、又當長城丸開抵大沽口、袁慶增司令即率偕陳公博王法勤李博森諸人乘海防指揮部小輪逆潮直駛、向前相迎、長城丸船上見海關人員手號、即行一面拋錨、一面改開慢車、該小輪即刻駛近船旁、汪(精衛)顧(孟餘)及陳(璧君)夫人亦在船上招手相應、長城丸船員遂放下繩梯、陳公博年壯身捷、首先扶梯而上、袁司令繼之、王法勤雖六十老翁、當時亦抖擻精神、鼓勇欲登、後經人勸乃止、其時長城丸上、全體船員及百餘名水手、亦均齊出分立船上兩面招呼汪氏下船、並似含有視察保護之意、在繩梯下面小輪頂上、並由長城丸放下鋼板一方不知有意無意、但恰合一時遮蔽之用、旋汪氏偕袁陳等下至小輪、開離大船、直到塘沽招商碼頭上岸、改乘特備專車平安抵津、又聞汪氏改乘此車、亦係臨時決定者、當局初意自塘沽至天津一段、水陸並備、表面上以專車相迎、實欲請汪氏在大沽改乘海防指揮部小輪由海河來津、蓋爲避人耳目兼免煩囂也、及袁司令偕陳公博諸人乘專車前往塘沽時、在車上議及、陳公博以專車又快又穩、故極力主張即請汪氏改乘專車、議遂定、惟某當局仍以無押道車爲慮、及汪平安抵津大家始將心放下、此次當局籌備周至、黨方諸人談及、殊爲滿意、又聞汪氏五時半赴平後本埠軍事機關並已將迎接經過詳情、特電呈報閻總司令及傅總指揮矣、

閻馮尊崇中央黨部

覃振向擴大會議報告

北平訊云、中央黨部擴大會議、接覃振來電云、中央黨部擴大會議辦事處各界慰勞前方討蔣將士會公鑒、皓電計達、閻總司令皓(十九日)由抵石、把晤甚歡、即夕設筵、並招待中外記者團、親切備至、比以前方將士胥著作戰、亟待鼓勵、振等遂於號(二十日)晨赴鄭、夜深始達、馮總司令招待極殷、沿途滿貼標語擁護中央黨部擴大會議、今晨談歷數小時之久、精神煥發、午後設宴烈士祠、晚間復舉行擁護中央擴大會議、羣衆及隊部到會者甚形熱烈、此次閻馮兩公對中央黨部備極尊崇、談話及演說均由中外記者團記載甚詳、振擬明晨馳赴開封圍考城亳州許昌等處慰勞後、續告、覃振馬(廿一日)印、又擴大會議旬日以來、接得各方賀電甚多、今日特分別復電致謝、其原文云、(上略)□電奉悉、自僞三全大會出現以後、本黨正義民治初基、毀滅殆盡、追源禍始、蔣氏實爲厲階、同人等悲民生之塗炭、痛黨國之陷危爰成立中央黨部擴大會議、相期羣策羣力、驅掃妖氛以求達民治之正軌、挽分崩之危局、担任重道遠、若非整個團結、努力奮鬥、决難爲功、深望愛護黨國各團體各同志、英勇直前、共同行動、黨國前途、實利賴之、專電致謝、特覆、中國國民黨中央黨部擴大會議漾

監視吳佩孚

南京訊云、田頌堯、劉光輝、劉湘、楊森電軍政部、謂已遵令監視吳佩孚活動」

廣告

●上海丸 青島行 八月一日
▲神戶丸 八月一日
▲奉天丸 七月廿六日
●天津行
▲濟通丸 八月二日
▲天潮丸 七月三十日
●龍口行 (旅順不行)
▲龍平丸 七月廿九日
電話四一八五番

大連汽船株式會社

船專貨客經店 永和公司
大連市敷島町六番地 電話七二七五番七八六八番
阪神航路專屬荷扱店
大連市須磨町六〇番 澤山兄弟商會 電話長 五二六二番 四六八一番

健腦養神劑 腦益新

遼寧小西關郵局對門 百援製藥公司醫藥闡

當今天下文化競進萬物趨新無論政治家軍事家實業家皆憑腦筋之運用以証事業之得失是故往往有因運用腦筋之過度以致發生神經衰弱者很多最近調查此症較前有十五倍之增多今醫學士李百援研究一種Neurosan腦益新健腦養神功效最確實爲日常運用腦筋家之一日不可缺者也

主治 神經衰弱症
一、頭痛 二、頭暈 三、失眠 四、健忘 五、遺精 六、陰萎 七、心跳 八、助[illegible] 九、間[illegible] 十、精神恍惚 十一、全身神經病 十二、神經各部跳動 十三、麻痺拘攣 十四、手足發涼 十五、神經鬱躁 十六、罹[illegible] 十七、[illegible]

發病原因
一、政家當政務紛繁及改革政治之時易得之
二、實業家當財政奇絀及營業過忙之時易得之
三、教育家當預備功課及教授時間過多易得之
四、學生時代當考試課程及用功過度之時易得之
五、其他一般不得志之人或辦事忙之人及房事過多之人或好打麻雀之人均易得之
服法 每日三回每回一小格
定價 每瓶現大洋二元

横濱正金銀行 遼寧支店

資本金壹億圓(全額拂込濟)
積立金壹億壹千壹百五拾萬圓
(日本電話代表番號)四九一二番
支配人社宅二三五七番
支配人代理社宅三四〇九番
○總行 日本橫濱
▲分行所在地 東京、丸之內、名古屋、大阪、神戶、下關、長崎、青島、濟南、天津、北京、香港、上海、牛莊、大連、開原、長春、哈爾濱、西貢、新嘉坡、卡爾卡達、孟買、卡拉奇、馬尼拉、巴達維亞、泗水、蘭貢、漢堡、必斯(?)、倫敦、里昂、紐約、舊金山、[illegible]

洮昂鐵路局標購機工電各項材料廣告

本路擬購機務工具暖氣等五類工務五金等九類電務電氣雜品等五類以上各項材料如願承辦各商務於八月一日前向本局材料課或駐瀋材料轉運所領取或函索標單招標簡章定八月一日午後一時在遼寧省城大西關成平里齊克駐瀋材料轉運所當衆開標凡投標各商於開標時須繳投標押欵現大洋三百元中標者撥作承辦押欵未標者該標解決後如數發還特此佈告週知

便所衛生上 請撤今津香油

請撤佈今津法國理學博士發明之專賣特許今津芳香油於便所發味芳香完全制止污氣殺蛆且消毒效力尤大故能豫防傳染病如旅館飯館客棧等不可不備從今務祈使川是幸又衛生大掃除便所床下其他不潔場所請撤本劑爲佳臭虫如霧吹之即死衣類樂腦等不污臭蟲退治惟限本劑到處藥店其他皆售品器之時請函大阪市西區京町掘通二今津化學研究所定購可也

吐血咳嗽確保斷根

吐血。咯血。咳血。唾血。衂血。痰中帶血。尿血。便血。一切血症之原因不同。治法各異。故血症本非死症。往往誤廢命者。年以萬計。李春芝醫師。惻然憫心。爰研究治血聖藥。秘製出售。名曰血丹。專治氣吐吐血。肝火咯血。脾虛唾血。肺燥咳血。便瀉血。小便尿血。腦熱衂血。大凡屬血症服藥立止。連服二三打。永不再犯。准可去根。每袋大洋一元。每打十二袋。大洋十元。郵費兩角。招募代理人二十位以交遊寬廣爲合格每月薪金一百元。但以人品端方。信用素著。不論本埠外埠均可。如有願就者請投函遼寧省城大西關三盛砲舖胡同六十四號李宅。瀋陽大西關高台廟東首杏林春藥店。

寒門不幸塞及

元配文夫人悼於民國十九年國歷六月二十四日午時疾終哈寓內寢距生於清同治元年八月一日已時享年六拾九歲冢男運升等均隨侍在側親視含殮遵禮成服茲筮於國歷七月三十日開弔三十一日候奠八月一日成主八月二日發引扶柩回雙城原籍安厝擇期再行安葬恐計未周特此奉聞

杖期生 蔡景凱 拭淚頓首
哀子 運升 時杰 泣血稽顙
降服子 運昌 小六 泣血稽顙
齊服孫 興亞 雙慶 泣稽顙

族繁不及備載

通信處哈爾濱南崗花園街卅四號

遷移廣告

今迺遷移至左記地方照常應診謹此佈告
遼寧日站宇治町三(赤十字社支部北側)
佐藤齒科醫院
電話日四〇八〇番

孫其昌啓事

啓者國曆八月二號(即夏曆閏六月初八日)爲次子昌思在遼陽本宅舉行嘉禮凡屬戚好理應恭請邀臨敬求襄贊惟是其昌頻年于役旣箋候之久疏同仁還徙靡常每勞蹤之未悉冀周行之見示欲造謁而無由用是謹登報端以當請柬敬候光臨不勝榮幸 孫其昌謹啓 通信處吉林建設廳第四科遼寧紡紗廠應務處

恭頌閻公紹先德政

駐錦陸軍十二旅五十九團一營營長閻公紹先 官長錦縣右屯衛界東濱海隔葦深密匪有所潛藏今夏嘯聚二三百名搶綁燒殺竟無寧日月初閻公到境探知盜匪盤據於岳家段村立時前往督隊與匪接仗一次當斃捍匪十名受傷者七八名得匪人首級一顆天晚匪逃沿途中掩埋匪尸數名翌日回旋衛街席未暇暖兵未用飯適有三段王姓報告該家被匪攻擊甚急聞警立即率隊前往奮不顧身兵士忘命當斃匪二名擄匪馬一匹時當日落未便窮追一日之間往返百里非勤苦耐勞何克臻此現股匪絕跡非特岳家段三段得脫匪禍即我衛街及迤東各村復享安全幸福者皆閻公之賜也至官長兵士嚴守紀律所過無擾則尤堪欽敬也軍官中如閻公者誠不數觀謹登報端用彰德政 右屯衛商農會謹啓

冷子堡分社啓事

本分社爲增加訪稿起見於七月一日特聘前分社經理白子奇君爲訪員專司訪稿恐未週知特此佈告

改定報費啓事

本報現將報費改定自七月起實行分列如左

本埠 現洋壹元壹角
外埠 現洋壹元三角
(以上均爲月訂單價)

盛京時報社啓

七世家傳秘方 市政化驗許可

嬰兒大救星

嬰 消疳散 主治食積內熱咳逆脹痛嘔吐肌肉黃瘦久服能令嬰小孩肥胖不論有無疳症凡瘦弱兒童通可適用
平熱散 猪肺 主治驚悸失魂肺熱咳促氣喘胸脹身熱午後發燒一切抽搐肺炎咳嗽之良藥也
兒 止痛膏 常能提升嬰兒氣痢一貼斷根凡小兒腹痛寒脹久瀉不痢止以及女子下部寒虛不孕者貼之都能奏意外之奇效

敬啓者鄙人本博愛之旨監製之嬰兒大救星三種奇藥確係家傳七世秘方百發百中屢試屢驗眞有起死回生之力非同世上各藥商之普通藥局方亦非敢希圖漁利俗欺人也以平常約品過誤美其名張其詞信口赤黄者諸君幸勿交臂失之誤人誤己再本藥房祇此一家並無分號有欵購者不祈遲臨報端所載各售處或函知本藥房可也免不肖等僞造魚混之弊

遼寧分銷處 大街信義長、小西關信源長、日站茂林飯店、胡同瑞升東、大西關大德祥、大東關同興和、大北關恒興源、中街吉順隆、大南關絲房、小東關、市場信元長絲房、小西關大街慶太成、瀋北郎家寺清眞孟九藥房、總發行處 小西關電車道朱剪爐分所西索宅
外埠函購郵費另加一成

英文滿報
THE MANCHURIA DAILY NEWS
西曆一千九百八年創刊
東北唯一之英文報
消息靈通與論正確
英文滿報總社 大連電話 三七七三番 二七一六番
英文滿報支社 遼寧日站隅田町八號 日電話 四二九二番

琺瑯製造業出兌

啓者茲有現最興隆之製造所一處舖墊俱全並素有經驗之工人今因業主回國急欲出兌有欲接者請臨本社廣告部詳細面議可也

北寧鐵路收買通裕公司鋼軌通告

爲通告事查錦縣通裕民業鐵路公司原有一段由女兒河至渉錦屯鑛山舖設之鋼軌及配件全部由本路備價收買同時將公司所欠舊債由本路於付款時扣還以資結束至其詳細辦法業由路局與公司訂立草合同雙方遵守辦理惟該公司股東人數衆多散處各地對於售買鋼軌之事容未與聞或雖知之而並不同意茲爲免除糾葛起見特自十九年七月一日起擇於北平新晨報益世報天津大公報益世報瀋陽東三省民報盛京時報上海申報新聞報各登廣告一個月俾衆週知如有公司股東對於前項售軌交易因有相當理由而表示反對者務希於登報日起一個月內函達天津北寧鐵路局切實聲明理由以憑核辦但該項聲明函件須足代表該公司三分之一以上之股權并有確實證明者方爲有效否則本路即認定該公司此次售軌已得大多數股東之同意即可隨時通知該公司代表派人前往拆卸鋼軌如過期表示反對或另有意見而藉口當時並不知情者應即作爲無效除呈報東北交通委員會備案并請轉咨遼寧省政府飭屬查照外特此通告

幹線 [illegible]

▲告白刊資 一行五號字十三字 起碼一行 刊資一日每行 現洋壹圓 長期另議

汪精衛發表對時局意見
與各派代表協議

【北平二十四日聯合電】昨晚抵北平之汪精衛本日（二十四日）與日本記者團會見發表談話如左

擴大會議預定本日開談話會決定正式會議之時期余輩希望在八月上旬開會惟政治的統一不免有許多困難但確信原則上之實現現在馮玉祥閻錫山兩氏以下各派有力者披瀝赤誠盡力此事決非不可能之事今次吾等與北方實力派提携在革命理論上無絕對抵觸雖若有多少矛盾吾等邁進此一路以外無實現革命之方法云云

【北平二十四日電通電】汪精衛本日（二十四日）朝與西山派領袖鄒魯謝持等會見關于黨務問題交換意見後於十時半與閻錫山馮玉祥張學良之各代表會見汪精衛關于建設政府方針披瀝其意見因之各代表即時向閻馮張三氏致電報告汪氏意見組織政府準備着着進行就中張學良代表之參加尤堪注目

川北松杉教之猖獗
利用女教徒誘惑善良
建設傳教壇殺人祭旗

重慶訊云、黑漆一團之四川社會、年來所發生奇形異象、眞將竹難書、最近四川北遂寧潼南合川一帶、有所謂松杉教者、藉打富濟貧之美名、實行公妻共產之暴動、幸經駐軍李其相氏、派兵痛剿、始行消滅、但其餘黨、猶在潛滋暗長、希圖活動、大有『野草燒不盡』之概、玆特將其原原本本敘述於次、

松杉教小史　該教以河南汝南爲策源地、在民十五年間豫中紅槍會大熾反抗吳佩孚岳維峻、常戰勝官兵、稱雄一時、有商城天眞觀道士傅太淸者、忌紅槍會之勢熾、即利用迷信心理、創一『賽紅槍教』、言其效力能賽過於紅槍會教也、傅自稱祖師、除書符念咒以診治疾病外、復以(打富濟貧)爲口號、遂引起多數失業民衆之同情、十八年春、河南當局、偵得該教聲勢浩大、而各地紅槍會、亦因名稱問題、不滿意於該教、旋串同軍隊將天眞觀焚燬、該教徒被殺多人、傅道士及餘黨數十人幸脫險走襲、樊至鄂西鶴峯、暫駐在附近之某廟、不久復爲該地住軍擒獲、僅餘二三人、中有劉老道者、潛入四川灌縣之伏龍觀仍秘密活動、因川西一帶、頻年倒受苛捐雜稅痛苦、人民生計已絕、故該教士張、得風行一時、一日劉老道偕其黨徒在伏龍觀附近山中修煉、突見有紫色兩股、由伏龍觀門首之松杉樹梢上騰空飛舞（此係根據一般傳說）、劉即指示其徒曰、本教現應更改名稱、以合天意、即以松杉爲教名、並謂將來二樹根盤交合之日、即眞命人主登基、本教成功之時、繼而黨羽漸衆、抗捐抗款、時有所聞、灌縣駐軍偵得眞況、乃派兵痛剿、劉老道見事不佳、遂率衆逃入潼南合川武勝一帶、另圖恢復、

松杉教內容　該教初入川時除大爺么師爺外尙有掛號將軍天官總管司命者、係行者先生（中有二人在下東被殺）、後又改稱爲大師爺、二師爺、三師爺、紅粉眞人(專管婦女事務)、黑宰眞人(專管糧餉事務)等等光怪陸離之神怪名稱、該教利用社會不安現象、以打富濟貧仇匪仇軍爲召號、更揚言一經持咒、任何槍刀、不能殺傷、(此事曾有親見之者)更用妙齡女教徒、對於未入教者、百方誘惑、入教後、錦衣美食、惟有首領享用、至於教徒對同教室女、則不敢妄發一句猥褻之語、否則身首異處、該教成份、除一二由鄂西竄來之外省人外、餘均係本地土著良民、因感受政治壓力太深、無法反抗、一見該教倡言、即認爲有利於己、相率而崇拜之、教中首領因其信徒日衆、亦表現錯驕奢淫、殺人越貨、幾與土匪無異、該教旗幟、係用黃色佈黑字、書『護黨保苦扶漢滅洋』、亦可見其頭腦昏聵之一斑也、

松杉教失敗　該教以上述行動、宣傳於川西灌縣崇慶一帶、頗有相當成績、後經駐軍干涉、其首領劉老道即竄入合川之相樹設壇傳教、此時忽有共產黨人欲利用該教迷信心理、指揮其做暴動工作、遂約多人、秘密加入、於是以一迷信團體、而竟代有極端之政治色彩矣、首先令人注意者、厥爲公妻制度、凡教中婦女、每日由紅粉眞人傳令、今日派某女徒弟幾人服侍某師爺、傳令之後、不問處女及有夫之婦、家屬不敢不從、否則全家均受天罰、（即全家被殺）、服侍又名傳眞、令妙齡女子至秘密室受告誡、但因其有刀槍不可殺傷之邪術、故一般人仍趨之若鶩、約有衆數千人、專與政府爲難、旋經南合川遂寧武勝四縣駐軍合力圍剿、始行撲滅、其首領則逃入遂寧所屬之龍多山古廟中、（晉時所建）後被駐軍偵得、又將古廟焚燬、餘黨現又在東彭水石柱豐都及川鄂交界之巫溪大寧一帶大肆活動、凡每設一壇必殺一人以祭旗、自封天兵天將、政府雖防範甚嚴、而終未能斷根株、良可慨也、

蔣介石激勵各將領

【上海二十四日聯合電】蔣介石于二十二日向前線各將領至電激勵云時局迫切黨國將瀕於危殆但軍費糧食豐富限二十日內希望擊滅敵軍

美大陸酷熱

【紐約二十四日聯合電】前四日來北美大陸爲酷暑所襲紐約市內外死者六十三人其中二十五人因不忍炎熱投入河中淹死美國全土死者約達三百人之多

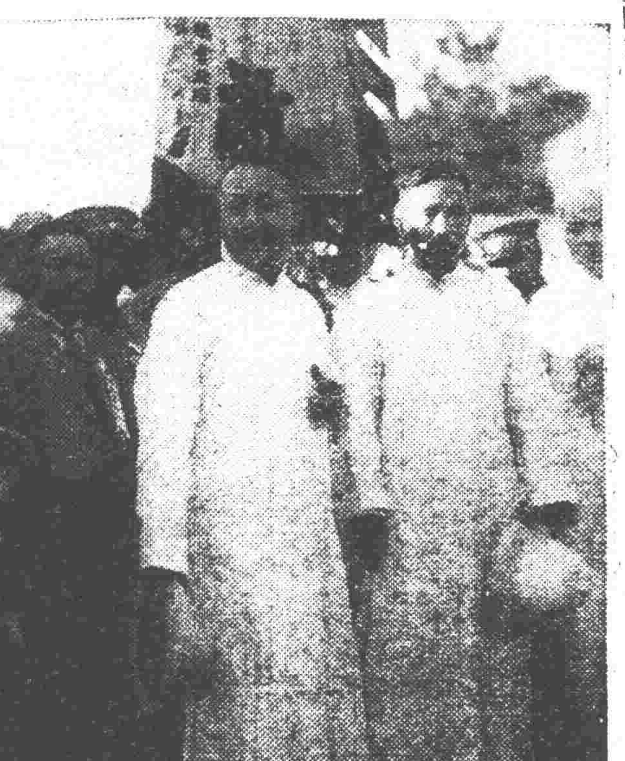

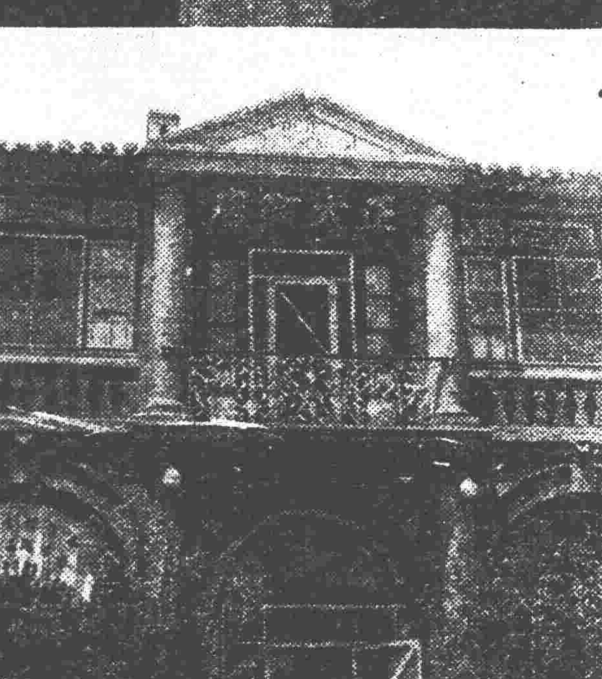

閻錫山赴津浦線方面督戰行抵石家莊時之情形

(上)爲慰勞前線將士代表之覃振與閻錫山　(下)爲閻氏在石家莊下榻之正太旅館

四川將領擁護中央

【南京二十四日復旦電】劉湘楊森合作即與現在四川來北各領擁將大聯合團結出兵擁護中央

中法陸境通商條約
雙方平等條文發表

【上海二十四日電通電】中法雲南陸境通商條約本日（二十四日）發表其全文爲正文十一條及往復文書十四件凡舊條約所規定之片面的條項全部撤廢爲中法平等之規定實行改正其條約要項如左

第一條　廢棄舊條約之規定

第二條　不改變指定雲南國境貿易地之規定

第三條　交換領事之規定

第四條　因平等及最惠國之待遇發給護照

第五條　在法領印度支那及雲南廣東廣西之三省相互以最惠國待遇認定雜居內地及經營商工業之權利

第六條　由中國海港裝出貨物經由東京再度輸入中國內地時定爲繳價一成之課稅但由中國政府輸送之軍器不課稅

第七條　省略

第八條　陸境關稅兩國均受最惠國待遇

第九條　省略

第十條　條約有效期間限定五年

第十一條　省略

【上海二十四日聯合電】法國公使瑪德與外交部長王正廷間於五月十六日調印之法領印度支那與廣東廣西雲南間之中法協定內容全文于二十四日發表該協定關于兩地方之交通通商及貨物輸出入稅均有所規定其有效期間限定五年

意國震災異常重大
意政府任命救恤委會

【羅馬二十三日聯合電】墨索里尼首相接意大利南部地方地震消息即時任命救恤委員長由赤十字社與陸軍省協力救恤災民赤十字社與陸軍省之醫療品及救護班已繼續出發

【那不勒斯二十三日聯合電】本日當地之地震爲那不勒斯未曾有之大地震自午前一時十分開始震動繼續四十五秒間地震襲來時市內尙在黑暗中故市民多被倒壞物所壓埋或有奔向街上空地者逃入教會者光景至爲悽慘此次受地震影響之地方爲巴西里克達縣一帶及自西岸那不勒斯達東岸巴里又自南岸特蘭德達那不勒斯附近之薩雷爾諾一帶

【羅馬二十四日聯合電】據本日公報二十三日午前一時意大利南部地震死傷數目計死者一七七八名負傷者四二六四名外傳貝奈布安特地方壓埋三〇〇〇名白拉諾帕地方壓埋二〇〇〇名但據本日本地半官的發表謂上項傳說完全無根

列寧與甘地（五六）

非烈布米拉原著　邱佳意譯

布爾希維克主義之烏托邦的精神

列寧讚美者及同志等之對列寧態度、於除此以外之點、雖殆不爲批評的、惟至彼性格之有項缺陷、即彼等亦不能不承認之、杜魯基關於此點、在列寧回想錄中有所談論、殊堪注目、據杜魯基所述、一九一八年初、列寧所作之論文中、有『社會主義在俄國、舉得十分之効果、尙須需數個月』等語、一再不止、『此詞句至今殊覺不可解、此豈因爭勢一時之說而然乎、又豈彼願寫下數年或數十年等字乎、否否、絕非等勢一時之誤、按列寧之其他論文、亦均有同樣詞句、余現尙確實記憶、列寧當最初期、在人民委員會會議、反覆陳述吾等能於六個月以內實行社會主義、以奪得世界最强國之地位等話、該席上之聽此言者、無論左翼社會革命家及其他人人、均甚吁驚、抬頭瞬眼猶如茫然自失、唯是爲列寧之暗示方法、自玆以後、列寧教吾等以倘欲判斷所有事件、須不由最後目的之見地、應以今日明日之見地、彼在此亦用彼特有之尖銳的對照法、昨日吾等以社會主義爲最後而交論、惟今日須抱如社會主義必能於數月內實現之想像、交話談論且又實行之、然而、是單爲教育學的策略乎、曰否、實爲其以上者、應加一物、於救師的執拘上、即應加列寧之强固之理想主義、及彼之極度緊張之意志、唯此意志、使許多階段漸次縮少、並歷榨時之經過、以生由一時代移於他時代之急角度的變化、彼甚信彼自已吐出之詞句、彼甚信能使社會主義有効之此六個月之短期間、與彼日常生活之種種煩累之實際的處置法同、善表示列寧心中之特長、唯爲有此、能忍耐任何犧牲及苦痛等、又對於應可拂犧牲苦痛等之人間、發達之强力可能性、即秋毫亦不動搖之列寧信念、常形成列寧之思想根源、實將一舉實現猛烈且又浪漫的俄國一世紀間之大夢此項放眼的大計畫、究使列寧爲俄國指導者、此爲列寧眞正偉大之秘密所在、向來祇不過夢想家所云之種族能與人類以開拓者而已、然而列寧亦爲此夢想家種族之一人、此項新『福音』縱說任何眞正功利主義、又說乾淨閭裙榮蝶之培養器、或風力發動機、仍屬一『福音』、並爲在進步途上之國民一大憧憬之縮圖、

英國之創造工藝的烏托邦者威爾斯、呼稱列寧則名以『電化之夢想家』、此項批評、確得其當、縱其大夢爲工業上之夢、彼夢由列寧觀之、則不外彼所有行爲之出發點、

列寧最初宣言教義時、皆帝權力、殊似尙未動搖、當時、社會主義僅存在於議論與讀書者之間而已、此中並無一人爲俄國眞正之無產者、亦無其反對者、以及所發達之工業與强力資本主義等、亦不存在、列寧所隷屬之左翼社會主義者等由其流形地、或外國、或西伯利亞監獄、實行彼等大部分之政治的活動、至列寧自已之生活、亦不過往返西伯利亞與瑞士間之生活、不拘此等情形、列寧敢言助社會革命之成功、並以夢想家之確乎不拔精神、豫言以共產主義無產階級即當支配俄國、彼在自玆以後、迄死期間、所企圖之一切工作、實爲將於僅少期間、共產主義的無產階級、必當掌握支配權等情之夢遊病的確信、所鼓舞元氣而然者也、（未完）

盧興邦軍進逼福州
與劉和鼎軍對峙交戰中

【福州二十三日電通電】由閩江上流企圖侵入福州之盧興邦軍最近突然出現於福州附近與劉和鼎軍交戰中楊樹莊接到此項消息急遽由上海乘軍艦返福州日下劉軍決採攻勢令麾下軍隊積極行動

劉師討盧將進向閩北

福州訊云、劉和鼎部第五十六師、與盧部此次在省垣北區接觸、經過三四五六各日劇戰、且因六盧部仍未能挽回頹勢、日下午、盧新銘一部受劉師蔣李兩團與湯團前後夾擊、損失甚巨、其餘周志羣盧與榮陳榮標各部、亦均不支、即於是晚經退卻十餘里、劉師方面、除以三三一團團長湯霖部整理戰場外、三三二團長蔣炎部、三三四團長李歆部、均奉令前進追擊、七日蔣李二團越過赤橋大嶺嶺自鶴山各高地、抵關源部、與周志羣部略有接觸、周部旋由山路退往兩區大湖鄉、(離省城四十餘里)與盧興榮處新銘各部會合、該鄉由路非常崎嶇複雜、蔣李二團因敵方業無反攻力量、遂暫駐關源、候令前進、因此自七日起、雙方復入暫時休戰狀態、惟五六師司令部現爲準備進兵閩北起見已將陳萬泰劉尙志兩旅旅部、由西區梅亭移進西北區中心點新店地方、俾使利指揮西北兩線隊伍、財日向閩北前進、又特組織輸送隊四縱隊及電信隊兩隊、預備沿北區以上、敷設長途軍用電話及運輸軍用物品此外並另編別動隊五大隊、設正副隊長各一人、以協助軍事進展、厦門號飛機、八日曾飛赴前方偵察、於西區白沙廿蔚以上、發現瀛船三艘、拖帶雁船廿餘艘、沿江而上、似係運戴盧部軍隊退往水口、同時大湖方面盧部亦有轉退古田之訊、故九日起、劉師北路前線隊伍、亦已取道上寮嶺頭、準備向古田推進、西路各隊則集中洞口浦裡一帶、擬與北路隊伍取聯絡並進之勢、使敵方不能專注兵力於古田、厦門之海鵬海鷗兩飛機、八日亦由閩北剿匪水陸飛機總隊長陳文麟及致官蔣省之駕駛飛機抵省垣、在空中飛行一週後、即到東湖飛機場休息、該兩機係戰鬥飛機、在空中可以飛行四小時、大概明日起、即可逐日携帶重量炸彈、飛赴盧部陣地擲放、省府主席楊樹莊於日昭(九日)自滬抵閩後、海軍陸戰隊一二兩獨立旅亦有各抽一團隊伍、參加前線討直之醞釀、綜上情形以觀、劉師討盧之戰鬥力逐漸雄厚、其實行進兵閩北、自在旦夕間、如盧部不甘輕棄古田及水口以下之閩淸竹歧等處防線、則第三次戰事之開始、必以該處爲軍事中心也、

濱口首相對條約談

【東京二十四日聯合電】濱口首相赴葉山車中有左項談話倫敦條約美國於二十二日由大總統署名英國亦大體就緒參議會本答文昨夜由奈良武官長內示於予政府奉答文定二十五日閣議決定再赴葉山進謁天皇此奉答文內容不能外道倫敦條約交樞府時經在暑期休假中亦希望進行審議本日歸京後即會見倉富樞府議長陳述此項希望以條約爲中心海軍關係雖呈複雜結局軍事參議會滿場一致可決奉答文故此後並無問題云云

倫敦條約諮詢奏請
條約文已送達樞府

【東京二十四日電通電】濱口首相二十四日午前十時二十分在葉山御用邸謁見日皇奏請倫敦條約案諮詢樞府日皇即時裁可濱口首相於午後三時四十五分歸京將條約案及說明書謄文等送交倉富樞相探詢諮詢手續

【東京二十四日電通電】濱口首相二十四日採取倫敦條約諮詢樞府手續完了後午后四時二十五分訪倉富樞府議長於私邸表示日下雖在暑期休假中但美國已批准倫敦條約英國近亦將批準故我國願從速批準希望樞府急圖審查諮詢案云云倉富樞府議長答稱俟與平沼副議長二上書記官長協議後即擬照辦會見約十分間告相辭去

寧派籌對策
武力解決已絕望

【南京二十四日聯合電】因汪精衛北上之結果反蔣派竟爾鞏固團結建設北方政府有迅速實現之形勢因之南京政府側注重今後情形譚延闓古應芬戴天仇陳果夫孫科等要人昨晚（二十三日）在某處會合協議對策其內容雖難窺知然其大體意見似已絕望於武力解決除政治解決外別無他途但蔣介石一派之武人派仍然主張武力解決

孫殿英在亳被俘說

【南京二十四日復旦電】宣傳大隊由亳電京云亳州城已於馬晚二十一日三時攻克俘獲逆軍五千餘孫匪殿英同時亦被俘其漏網殘匪現由我軍分途搜索不難殲盡

閻馮代表暫留北平

【北平廿四日電通電】代表閻馮之賈景德薛篤弼兩氏決定迄至北方政府成立以前滯留北平兩氏赴奉天訪問張學良時汪精衛當派代表郭泰祺同行

雲南軍已進佔南甯

【南京二十四日復旦電】龍雲電京滇軍已佔南甯俟與粵軍聯絡後即進攻張桂軍

何應欽再赴駐馬店
一說指揮隴海津浦方面

【漢口二十四日聯合電】前日秘密乘飛行機赴柳河與蔣介石會見返漢之何應欽將俟第五十第五十三之兩師集中後擬定一兩日中再度赴駐馬店督戰在該方面之總攻擊命令與何應欽出發同時發出據一說何應欽與蔣介石會見之結果決定擔任隴海線或津浦線方面之指揮日下在準備中

隴海津浦休戰狀態

【南京二十四日復旦電】徐州電(一)隴海線晉軍全線施行總攻均被中央軍先後擊退犧牲最鉅中央軍近日亦有數度攻擊頗得手馬(廿一日)起因氣候太熱白晝稍休戰夜間仍斷續互防衛鋒双方陣容無變化(二)津浦戰況稍停晉軍傅作義各部已堅守大汶口劉峙已令各軍迅即佈置待命

日補充兵力量計劃

【東京二十四日聯合電】關於海軍所管明年度豫算海軍省基於軍令部立案之補充計畫目下在協議中大體已有端倪定二十八日開第一次豫算省議從事討議查軍令部補充計畫爲建造代艦與擴張航空隊需要相當多額之經費但海軍省考慮財政狀態約以十年繼續費徐圖充實國防缺陷之方針觀測或不致要求莫大之豫算

人民團體組織方案
南京中常會最近修正

滬訊云、南京中央執委會第一零一次常會、通過修正人民團體組織方案、全文如下、

本黨自第二屆四中全會以來已經歷次決議確定人民團體組織行動之綱領、第三次全國代表大會、關於民衆運動之標的於原則上、確定四端、三屆二中全會本此四項原則、更製定人民團體組織方案、共四項原則之大意如左、

（一）民衆運動、必須以人民在社會生存上之需要爲出發點而造成其爲有組織之人民、

（二）全國農工已得有相當之組織者、今後必須由本黨協助之、使增進知識與技能、提高其社會道德之標準、促進其生產力與生產額、而達到改善人民生計之目的、

（三）農業經濟佔中國國民經濟之主要部份、今後之民衆運動、必須以扶植農村教育、農村組織合作運動、及灌輸農業新生產方法爲主要之任務、

（四）本黨對於男女之青年、今後應竭力作成學校以內之自治生活、實行男女普遍的體育訓練、提倡科學與文藝之集會結社與出版、獎勵實用科學的研究與發明、

此兩年間國民、政府根據本黨所確定之原則、製爲各種法律及條例、凡屬人民團體、均已有所依據、惟法令之頒行未久、人民對於法治之素養不深已有之組織、則未盡合法、未有組織者、尙不知應如何進行、兼以智識缺乏、利害不明之故、往往爲危害民國擾亂社會之反動份子所利用挑撥、而不自知當此訓政開始之時、一面應由政府依據法律、以定其獎勵制裁、而同時亦應由黨部依據本黨所決定之原則、教以合法之途徑、蓋美善之主義、非法不行、正確之民意、非法不顯、而行法守法之道、又非指導無以爲功也、玆爲指導民衆依法組織團體、以謀其各自所應求得之幸福、而達到國民革命完成之目的起見、特根據本黨決議更定、（未完）

膠濟鐵路通車問題
韓晉兩軍尙難協定

【濟南二十四日電通電】膠濟線通車事件雖得韓晉兩軍首腦部贊成至可具體的商議之鐵路代表聯合會議地點兩軍意見尙未一致韓軍主持青島晉軍力說天津均各固執已說不肯相讓西田駐濟日領事及加賀山署長等現正居間斡旋中想在如此情勢之下縱得協定通車是否能安全運行交戰地帶殊屬疑問

【濟南二十四日聯合電】關于青島濟南間恢復交通問題之南北兩軍首腦者聯合會議地點韓復榘指定青島或淄河店以東之各地張蔭梧對之主張辛店張店或濟南開會雖經川越西田兩總領事奔走斡旋然有停頓狀態

美上院贊煤礦法案

【倫敦二十三日聯合電】英國上院本日關於先時由上院大加修正以交付下院復由下院稍加修正再度送回上院之煤礦勞働時間延長九十時間案經審議結果決計贊成此次之煤礦決議案

緩和禁止輸出金塊

【南京二十四日聯合電】中央政治會議本日關於禁止輸出金塊案開會協議結果以現在之絕對禁止方策爲難免種種不便決計自今以後即當限制輸出一切金塊及金製品以每人十海關兩以下爲許可限度超此限度則一律沒收充公即日飭財政部令各海關實行

北平郵員請增薪怠業

【北平二十四日商通電】北平郵局從業員因金貴銀賤生活困難頃向南方當局要求增薪一成二百二十三日起一齊開始怠業

黃延楨旅已進佔平樂

【南京二十四日復旦電】李楊敬師黃延楨旅馬（廿一日）佔平樂敵向桂林潰竄李即日由梧赴梧謁陳濟棠請示今後進攻機宜

張藩攻陝南

【南京二十四日復旦電】陝南鄂邊防司令張藩奉命進攻陝南已佔漢陰馮軍後方震動

趙鐵橋遭難

【上海二十四日聯合電】招商局經理趙鐵橋今朝九時偕夫人及護從乘汽車赴招商局突被惡漢狙擊胸部中二彈傷勢甚重即時入病院施療聞無性命危險查趙氏此次遇險因南京政府令該局大加整理趙氏爲責任者故遭反感云

有聲影片
在歐洲最近情形

電影事業最發達的國家、當然首推美國、美國的電影、年來暢銷於全世界、受盡人類之歡迎、豪氣照耀、英與倫比、其雄偉亦足以自豪矣、美國的電影非但其影片能暢銷於各國、而其他一切關於電影的機械和設備、也同樣的受各國的歡迎、最近據美國工商部的調查所得、有聲電影在歐洲各國的情形如下、誌而出之、爲一班關心電影事業者、作一個參考、

（一）英國　在一九二九年一年中、英國各地有九百八十三所電影院裝置了有聲電影的設備、其中有六百九十三所、都由美國公司供給全部的材料、這一年內、英國自製有十張的有聲電影、每張都是短短的一種簡單音樂片而已、換句話說就是上述六百九十三所電影院中每天所開映的影片、可以說完全是美國的出品、

（二）法國　法國有一百六十六所電影院裝置了有聲電影的設備、其中有九十二所、用的是美國的機件、法國電影公司、於一九二九年出產了四張有聲影片、而其內容、也同英國的一樣幼稚得不可言狀、

（三）德國　在德國、其電影事業似乎有點不同在一九二九年的前九個月內德國的電影公司居然攝製了九十張的有聲影片、雖然每片至多只有二幕、而並不是對話的影片、到了一九二九年的年底、一家公司費了二百萬元、攝製五張比較偉大的對白有聲影片、每片平均需費約四十萬元、同時國內的電影院也有二十三所、改裝了有聲電影的放映機、而其機件又多是國內出產品、德國國勢之後人、在這一點上、就可以看清了不少、

（四）意大利　在一九二九年中、意大利國內、出現了五十一所專映有聲電影戲院、其中有二十五所用的是美國的出品、而同時卻沒有一家公司攝製過一張有聲電影、而各處所開映的當然都是美國的片子、

（五）比利時　比利時雖小、在一九二九年卻也出產了一張有聲電影、這唯一的電影、叫做一克而番那的家庭、成績很不錯、同時的電影院、也有十一處改裝了有聲電影的放映機、雖然全數是用美國的出品、

（六）丹麥　有聲電影之在丹麥、也受同樣的歡迎、國內的電影公司也自製了不少的單幕有聲影片、而同時也有十八所戲園裝置了有聲設備、

聖蹟未被毀

泰安訊云、晉軍攻下濟南後、李生達氏即率段霍白周四師、乘勝南下、命白師攻兗州、自率段霍周三師攻曲阜、激戰甚烈、曲阜守軍係夏斗寅部、共四團、被李軍壓迫、退入城內堅守、曲阜城爲聖蹟所在、敵方竟利用以抵抗晉軍、竟架機關槍於大成殿上、李生達氏雖兵臨城下、未免投鼠忌器、僅以衝鋒隊拚死登城、向敵接近攻擊、迨日來砲火震天、不知者必謂聖人廬墓不免摧傷、其實僅民宅一兩處、稍有損毀耳、玆覓得李氏與衍聖公孔德成來往函件如下、可知其眞相一斑矣、

李致孔函、衍聖公先生道席、環王一脈、流傳千古、達雖軍人、仰吾公名、久矣、中原不幸、豺虎當道、蔣介石假主義爲號召、實竊盜國、流毒海內、綜其虐政、更僕難數、國人疾首、諒亦爲公所洞悉、敝總司令閻、素愛和平、而禮讓之風、難化梟獍、此欲受各方同志之擁戴、忍痛興師、迫不得已、遂奉命陳師魯郊、爲國討賊、近日敵人負嵎偏在聖域、足見該敵居心殘暴、蔑視聖賢、吾公廬舍所在、諒必倍受虛驚、此達夙夜、彷徨、不安於內者也、惟攻擊之先、嚴飭各部、只許殺敵、不許損及先聖廬墓及城垣、幸仗我夫子在天之靈、乃得將敵擊潰、城內殘敵、不難肅清、擬請吾公轉飭該敵、早日反正、不失職位、並可充分發餉、又查曲阜城上、有着藍黃衣裝者行動、諒非敵人、若然、即請飭不必驚恐、敵軍到曲阜後、除達一人入城進謁道歉外、其餘部隊、不許一兵入城、並懇轉諭城廂民衆、毋稍驚疑、我先聖廬墓或城垣、倘有損傷之處、達即負責修葺、掬誠上達、恭祈聖察、容晤面罄、不盡欲言、虔頌聖祺、諸維谷照不備、

孔覆李函、舒民軍長勛鑒、隨奉本月八日惠書、敬悉種切、我公奉命興師、行次曲境、關念先聖廬墓暨城內生靈、具徵軍道崇儒之至意、欽佩同深、但近日砲火激烈、如相持日久、先聖林廟及居民生命房屋、難免受創、老幼婦孺之逃難者、若爲之塞、爲目前救急計、擬懇貴軍長先飭前方暫停攻擊、城內指揮長官、應由敵處前往接洽、一俟商妥辦法、再行奉聞、臨穎急迫、無任惶恐、專函敬請勛安、並候還章、

潘雲超談黨務政治
培養民衆勢力實現廉潔政治
歡迎實業團體參加國民會議

北平訊云、中委潘雲超氏、昨晨接見新聞記者、關於黨政諸端、發表談話、大意如左、

〇〇〇組織政府　現在國民衆普遍的要求爲賢良政治、而政府施政之是否善良、則以民衆有無勢力爲斷、例如廉潔政治、余信處心積慮爲貪污者甚少、但民衆若無勢力、則每不能監督政府、而政界少數操守不良之人、即將無所顧忌、其結果則若干可善可惡之人、亦將隨之惡化、而廉潔政治即無由實現、又如外交、民衆倘無勢力爲之後盾、則政府每乏迴旋餘地、而計立賣國條約之事、亦易發生、是以不論政府之組織如何、培養民主勢力實爲最要之事也、

〇〇〇國民會議　國民會議如何準備召集、預料汪精衛氏到平後、中央黨部不久即將研究討論、今玆所可言者、現在國內一般情勢及各種團體之組織、與十三年孫中山先生出山時已極不同、故將來參加國民會議之團體、與孫先生當時所擬議者、不能無所出入、汪精衛氏最近關於國民會議之文章、余未之見、大公報社評主張實業團體參加、則余以爲此事絕無問題、蓋國民黨主張造產、而實業團體則爲造產之中心、故歡迎實業團體參加國民會議、乃必然之事也、

〇〇〇三全大會　三全大會之召集、乃爲解決黨務所必要、但現在不但下級黨部不健全、即確定黨員黨籍、猶有多少困難、是以此問題將來如何解決、尚待擴大會議詳加研究、又現在一般對於『一黨治國』每多懷疑、余意此乃政治上之一種試驗、自來政治上之君主專制立憲等等政體、最初均不脫試驗之意味、及由試驗而實行而失敗、然後再採用新的方法、以期演進、則『一黨治國』今玆亦未嘗不可一試、如或不成再採他種制度、亦不爲遲、要之政治是前進的、倘與進步的原則無背、即不必輕易反對也、

〇〇〇革命民權　國民黨主張之革命民權與自由權不同、故國民黨對於民權、以扶植爲原則、年來南京以訓政爲藉口、對民衆團體極力干涉壓迫、實非國民黨之行徑、相信中央黨部將來對於民行運動、必將本孫中山先生之遺教、努力規劃進行、蓋不如此則孫先生之訓政方策必難實現也、

潘氏最後談及擴大會議組織大綱問題、謂本月十三日擴大會議開幕後、本擬即行討論、嗣以在平委員尙爲少數、故暫緩討議、日前擴大會議拍電催促各委員來平、復電可以即來者甚多、一切重要問題、不久即可由大多數委員研究進行云、

搗毀青島稅局後消息

青島訊云、青島貨物統捐局、自本月十日被報捐商人搗毀後、該局一面將經過情形呈報財政廳、一面召集重要職員開緊急會議、議決仍照常收捐、魯省府據財廳報告、亦於昨日函請市政府、將暴動商人、嚴行懲辦、以伸法紀、而維國稅、本市行棧同業公會、棉紗同業公會、雜貨織行行棧公會、棉布洋貨雜貨聯合公會等、前曾呈請當局暫行停征、未蒙照准、今既激變、故當局不但不知悔悟、且將以嚴厲之手段、對待商人、若果長此相持、各走極端、恐再激出意外巨變、殊非官方與商界之福、玆聞各商家昨又聯名呈請總商會轉呈市委會覆核、轉函青島貨物統捐局准予停征、以恤商艱、玆將總商會呈文錄次、呈爲據情轉呈事、案據青島各同業公會聯名呈稱、呈爲再請暫停貨物統捐以蘇商困、懇祈轉呈各當局准予核准事、竊自我魯省政局變更以來、由青島局發給之統捐運照、持赴內地、竟有重征留難種種痛苦、以致外客貿商實屬無法應付、迫不得已、曾經具呈鈞會轉請青島貨物統捐局暫予停征在案、嗣奉示統捐局函開、查自魯省府暫移來青、本市商民不明眞相、間有撤消統捐之謠傳、初以本市商人、率多純良份子、絕不至有越軌行爲、乃突於十日下午四點餘鐘、有報捐商人招集暴徒多人、將敝總局及大小港各分局、無故搗毀、假此目無法紀、擾亂公安、省市各政府自有相當辦法、等因、奉此、敝公會等再三思維、甚爲詫異、蓋自呈請停征以後、凡我商民專候批示、以謀解決、何致有越軌行爲、其中是否暴徒藉端滋事、或局內職員別有作用、殊難揣測、弟思商民納捐、原期通行無阻、今既發生障碍、應請當局准予停征、以示體恤、一俟時局底定、運輸流通之時、仍當遵章辦理、合再籲請鈞會、呈各當局賜予核准、以蘇商困、實爲德便等情到會、據此、敝會查該公會等情實情、理合據情呈請鈞會俯察商艱、在此運不輸困難流通期間、迅賜俯准轉知貨物統捐局暫行停征、以紓商困、實爲公便云云、聞市指委會接到商會呈文後、以統捐局隸屬於山東省政府、已據情轉函省整理會查照、酌奪辦理云、又訊、當本月十日、商人搗毀小港分局時、由公安局派保安隊前往彈壓、當場抓獲劉子林竇超玉刁品三張盛福于佃金郭振洋等六名、併局訊辦、並據調查有國際運輸株式會社職員李瑞亭在場參加、迹涉嫌疑、業經公安局傳訊一過、現正繼續偵探、何人主使、當不難水落石出也、

膠濟鐵路通車問題

濟南訊云、駐濟日領西田談、膠路交通斷絕、與華府會議中日協定不合、日政府對此事極注意、晉軍張蔭梧已同意、規定時間停戰通車辦法、皓十九日晚濟日領及膠路路局長梁上棟、已分電青島日領及膠委員長隨福、均聯合青島各領事向韓復榘交涉、先由双方互派代表、會同日領、擇地開會、先修理破毀之電報電話鐵路、再規定時間通車、

擴大會第一次紀念週

北平訊云、中央擴大會議、昨日上午九時在懷仁堂舉行第一次紀念週、出席者趙丕廉、傅汝霖、鄒魯、謝持、白雲梯、張知本等各委員、及麥煥章、郭泰祺、與辦事處各科工作人員馬小進、阮爾民、王懷奇等數十人、謝持主席、恭讀遺囑、行禮如儀後、由趙委員丕廉報告擴大會議、成立之經過、略謂今天是中央黨部擴大會議第一次紀念週、特將此次擴大會議成立經過報告一下、本來此次擴大會議開會主旨及進行經過、已在聯合宣言中各委員及各關係人談話中叙述的很爲詳細、通過見諸報紙了、現在再向各位同志報告一遍、記得今年一月廿八日鄒海濱黃少谷兩同志及各軍事機關代表在太原集議、咸認爲對黨須有一具體辦法、國事纔能解決、嗣因閻百川同志縝密研究、決定以『整個的黨統一的國』八字爲奮門目標、因爲蔣介石違反三民主義、以黨爲個人的御用工具、出賣革命利益、使黨的統系破碎支離、非有同志另謀團結、不足以樹黨基而建國本、故可以說擴大會議即是整個的黨之初步、而整個黨完全實現、尤須賴擴大會議的努力也、此日標確定以後、吾人即去上海從事疏商、彼時不特留滬各同志十分贊成吾人之提議、而汪精衛同志亦由港來電、表示同意、當時遂在上海開一談話會議、決定大團結辦法、及推動討蔣軍事宜、無如蔣介石收買青紅幫流氓地痞、組織暗殺團體、企圖阻止吾人集議、王樂平同志即在此種陰毒手下、爲黨而犧牲矣、因此、吾人在滬無法會晤、不得不相約北來、再爲計議、彼時鄒謝兩同志本在北平、陳公博王法勤兩同志亦由滬抵津、吾人本來可以從速討論研究辦法、不幸斯時韓復榘在河南叛變、兄弟至彭德、與石友三同志聯絡商議討蔣軍事、因此又耽延了些時日、後來兄弟來平津、與陳鄒謝王等諸同志見面、在什剎海會開談話會數次、大家極有精誠團結的決心、而各方意見大體亦甚爲接近、遂去太原見閻同志、共同商酌、後來汪精衛同志發來東電、列舉成立擴大會議種種之必要、鄒謝二位同志亦發表談話、贊成覃理鳴同志與我彼此協商辦法、閻同志又派冀育堂來平、敦催積極進行、擴大會議遂得于本月十三日成立、而舉行開幕典禮、此乃經過之大概情形也、刻下汪同志聞已由港北來、各委員陸續亦首途來平、大約兩禮拜之間、即可望舉行正式會議、在此後當能本大團結之精神、在整個的黨的指揮之下、打破一切派別、領導下級幹部同志、共同爲黨努力、以求三民主義之實現、救人民於水火之中、而完成全國的統一、此本是吾人最初意志、亦即吾人所最希望者、至詳細方案則當在大會中討論決定之云云、

榆樹溝　隊長易人

本鎮駐防、保衛第四隊、正隊長馬玉昆、自到榆鎮以來、保衛地方非常盡力、對於市鎮購買從公、在鎮三年播得名譽甚隆、不知何故、忽被上峯調縣另委、所遺隊長一缺、以三隊分隊長孟兆驤接充、馬君於十九日赴縣、本鎮紳商學團、排隊相送、號聲鼓歌並彩轎四架、恭送馬隊長、頗極一時之盛、

拜泉　賦局被搶

拜泉開闢之除、蒙旗貝子府在縣設租局一處、專收該貝子生計地之租賦、內有蒙員及衛兵計十數人而已、於七月十五日晚九鐘許、有數人叫門聲稱納租、該局以天晚拒之門外人則辯以民等距縣甚遠、擬即明晨回鄉、若今晚不能完課、必致延留轉爲耗費店錢且該農忙等語、百般向該局央求、該局無奈允如所許、及啓關放入、即將該局强搶而迷、及報地方官府、而段縣長、公安劉局長、陸軍吳團長先後赶到勘視、據該局報稱計失江錢十二萬吊、魯桿槍一支、自來德槍一支、大槍機拴兩具、畢竟匪即失踪、遂令軍警嚴行偵緝云云、

張家灣　火車出軌

本月十九日早零時由哈開往長春票車、行至雙城以北機車出軌、擴於橋下、幸將二三等睡舖車亦帶至橋下、其餘客車數輛皆已出軌、惟搭客不多、受傷者約有十六七名、本站聞訊後、即急派救急車一列、男女醫士看護婦及機所多名、前往救護、至二十日尚未修復、以致各車未能照舊行駛、至出軌原因尚待偵查云、

四經路　潘陽電影院　七緯路

七月廿四日廿六日（星期四星期六）開演

神秘驚險偵探影片

勇探梟雄鬪法記

明星成康包爾．彭可夫．及伯蘭女士各演

欲研究偵探學秘密水滸傳富翁美人者快快來看

日場　五時一刻　票價　四角　六角　一元　一元五

夜場　九時一刻　六角　一元　一元五　二元

星期六及星期日五時一刻加奏音樂票價與夜場同星期日加演一場

小河沿　萬盛茶園

早十二點起晚十時止

地址寬闊　特別優待　設備儒雅　注意衛生

男藝員　女藝員

霍樹棠	遼寧大鼓
程瘋子	滑稽大鼓
小月仙	梅花大鼓
孟鐵雲	西皮二簧
董小霞	奉調大鼓
朱士喜	遼寧大鼓
花佩霞	平津大鼓
李桂芬	西皮二簧
孫雲卿	遼寧大鼓
張筱香	平津大鼓
朱喜珍	遼寧大鼓
小月樓	平津大鼓
花佩秋	平津書鼓

南洋表行

遼寧城內中街　電話七七七號

賜顧滿洋三元敬送摺扇一把

馳名鐘表

優待良好機會幸勿交臂自失

新到國產茶晶水晶美麗唱機各種唱片定價克己

一律齊備

公餘茶社

諸君消遣乎請移至匯閣亭東首公餘茶社室內潔淨白晝北平名角戲晚間坤書雜要每座白水白水二角不取茶資費錢無多諸君快樂非常盍興乎來

晚間坤書

朱玉珍	遼寧大鼓
筱月仙	
花佩霞	京津大鼓
穆亞英	
筱月樓	
陳桂蘭	遼寧大鼓
花佩秋	
熙醒生	文明笑林
朱俊山	南城大鼓

治疥

利亞掃疥膏是治疥的惟一良葯濕乾無論坐板濃巢潰爛等患按法塗之當日止癢五日告痊癒後不能再犯

定價每大盒現洋伍角　小盒現洋參角

再者本號新到大批痘苗每打現洋伍角

遼寧利亞葯房謹啓

城內代理店綺華行

素北講武堂上校教官金君海峯來函感謝精血東藥片確能添精補血增加氣力奇效如神謹將原函披露如左

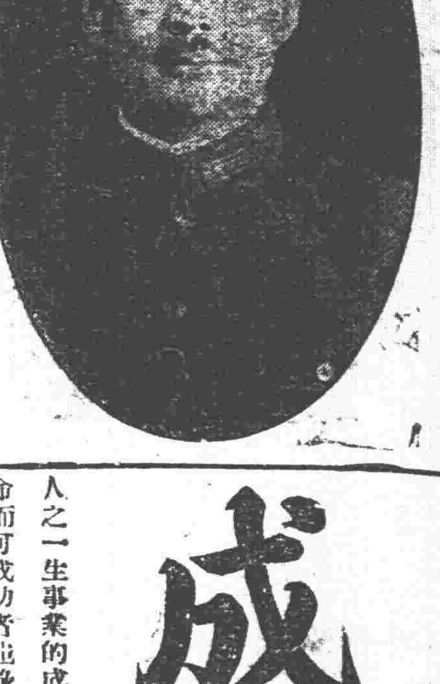

華北大藥房台鑒逕啓者鄙人側身軍政兩界歷有年所軍事旁午案牘勞形遂致精神虧損身体衰弱兼之前歲被人傾陷荷蒙長官特達之知明鑒萬里垂青格外不信市虎奇冤得自由是感恩圖報益自策勵盡心職務夙夜弭勤數年以來未敢稍懈詎至今日感受操勞過度之症矣每一操作則覺四肢無力精神倦疲服葯無數毫未奏效時自焦慮無以爲計旋由友人介紹購服貴行代售之精血素一盒甫罄即覺精神舒暢氣力倍增服至半打前病盡失宛如少年洵非世上一般補品所可及誠體弱者之救星益壽强身之聖葯也鄙人感謝之餘無可爲報敬具蕪函附送照片一幀祈刊報端藉申謝悃兼以介紹同病者知所問津焉特此敬頌財祺

東北講武堂上校教官金鰲　三月廿五日敬啓

精血素藥片定價大盒現洋一元半打廿五元　小盒五元

總經理處遼寧城內中街路南　華北藥行

東北總批發處駐遼小西城門北大清宮對過　普克德藥行

遼寧大東關

入院隨時應需

大東醫院

前在日本紅十字會病院勤務

院長　森川千丈

醫員　章琴詩

中二五二號　電話三四三六番

資本金壹千萬圓

國際運輸株式會社

營業科目　一、海陸運送及運送辦理營業　二、倉庫營業　三、代辦及保證行爲　四、包辦勞力　五、委託買賣業物　六、直接或間接運送關於資金之供給　七、關聯前各項一切之業務

本社　大連市山縣通二三一番地

專務取締役　千秋寬

電信略號ダイレンマルコ、電話代表番號三一五一番、振替貯金口座大連七八番、郵便私書函大連局七三番

支店出張所　大連、營口、遼寧、安東、沙河鎮、鐵嶺、開原、四平街、鄭家屯、洮南、泰來、通遼、長春、吉林、哈爾濱、下九台、松花江、伯都納、雙城堡、傳家甸、安達站、滿洲里、昂昂溪、一面坡、樞樹、局子街、天津、青島、上海、浦潮、釜山、草架、龍井村、大郎、京城、平壤、新義州、元山、葛麻、統營、仁川、會寧、上三峯、潼關鎮、雄基、臺北、基隆、高雄、興成、清津、東京、神戶

株式會社　大連機械製作所

本店　大連市沙河口臺山町　電話代表共通番號九一五一番　夜間及長距離九一五三號

支店　遼寧西塔大街三町目（電話二二〇三番）

分工廠　鞍山

品製　鐵道車輛、鐵道路線附屬品及信號裝置、鐵橋鐵桁、鐵骨鐵屋及油容器、鍋爐類、

要目　瀛鑛鑛、汽機煙突、各種機械設計製造据付、鑄鋼並眞鍮鑄物、酸水素瓦斯、鐵鑛管

成功最妙捷徑

人之一生事業的成功乃人人可期理有必然原非徒恃僥倖與運命而可成功者也緣僥倖者乃偶然的發生不可恃以爲常運命之變遷難測何能操成功之左券但細心考之成功之捷徑不外有三苟吾人能操之以精心恃之以毅力循此三徑進行其成功必矣一要發揮自己之能力不可自甘暴棄如肯努力發揮必見發達始終抱極堅之樂觀自信自己必有無限之發展而得成功之結果二要自立不可稍存依賴自立者最能煅煉奮發養成勇往若能獨立奮發勇往邁進其成功之局當不言而喻三要研究攝生俾身體强健方能遇事無畏精神充足乃能運用心思故事業成功最妙之捷徑尤莫若身體强健爲最重而且要者也

失敗三大原因

凡世人莫不欲其事業之成功而惡失敗然多有屢遭失敗而不能成功者何也考其最簡明而最大之失敗原因約亦有其三一係限制自己的能力不肯發揮信念不堅輕視自己習久慣生怠惰性成虛延歲月一事無爲此乃甚於失敗者也二心存依賴不圖自立奮發之性勢必日漸退而縮小他日失敗之機已伏於此一旦變生即不能自存終遭失敗之結果三身體衰弱者不知攝生身體衰弱勢必志氣頹靡心雖有意進取而身體被病魔所累亦必不得發揮其能力鬱鬱終日坐觀事業之失敗思之必徒嘆奈何而已故身體衰弱爲事業失敗之原中之尤爲最重而且大之原因也

驅病魔保健康惟有精血素

精血素最有保人成功之能力

精血素藥片係搾取健壯動物体內之生命素及胃液原素脾液原素以及腦汁原素脊髓內分泌之液質爲主要成分加以珍貴之植物性葯品之要素提取其精華而去其糟粕按生理學與醫學葯物學詳加參考而製成此精血之原素是以於人体內頗有添精補血之力强筋壯骨之妙尤能健脾胃而增飲食理腎虧而生殖旺盛於人体最爲需要故此葯最能驅除病魔保獲健康使人身体壯健則事業之成功可立而待故曰精血素最有保人成功之能力誠不虛也

主治　精血不足　胃腸衰弱　食機不振　以及婦女　神經衰弱　房事無能　面黃枯瘦　久不受孕　遍身倦怠　夢遺滑精　四肢無力　子宮寒涼　精神減少　胃不消化　夜不能眠　赤白帶下

定現大小盒一圓五　半打廿五圓

詳細說明書函索即寄

歡迎各處代理簡章函索即寄

經理處　遼寧中街育生堂　吉林糧行街東華藥行　吉林河南街東益增　長春三馬路康德記源　長春四馬路文勝大藥房　華北藥行　五洲大藥房　中西大藥房　中西大藥房　泰和大藥房　江省南大街　哈濱正陽街　安東通濟街　大連西崗街　營口馬市街

遼東總經理處　南洋新嘉坡　普克德藥行

中國總經理處　上海　普克德藥行

東北總批發處　駐遼小西城門北大清宮對過　普克德藥行

各省城鎮各大葯房均有代售

張長官與王樹常周濂等 在葫蘆島會議縮編軍隊
一說邊署改組將回瀋辦理

國民社訊、張長官在葫蘆島電調軍令廳長王樹常、軍事廳副廳長周濂、並參謀等處各處長、在葫蘆島會議爲縮編軍隊及其他一切要政、聞此番會議主要事項爲改編師團新制云、又訊邊防署改組、即將實行、聞張司令長官、因邊署改組、事務繁重、況且軍務整理委員會之成立、於整理軍隊及改良訓練上、關係尤多重要、因已決定於八月一日以前、由葫蘆島回省、親自主張一切、並親自擇委七監之人物云、

鄒督辦未回任 確赴葫蘆島

興安區屯墾督辦鄒作華、廿二日乘北寧路車回任、已誌本報、茲聞鄒督辦確未回洮安、本署前往葫蘆島向司令長官請示一切云、

令駐軍實行夏季演習

長官公署、頃由軍令廳傳令各縣駐防軍隊、着於八月一日、各在防地實行夏季操練演習一切技術、並令先行呈報練習計畫到署、以便由廳派員前往監閱、以覘成績云、

江省請緝逃兵

東北邊防司令部、現接到江省副司令公署電稱、謂轉據各旅報告、查十五旅騎兵連士兵田永賦、王榮堂、魏九州、迫擊砲第十一中隊、李樹田、外有他旅逃兵共計六十餘名、挾去自來得手槍、連珠槍、子彈服裝、並有哈大洋五百九十元、暨各該地軍警一體協緝、以資早日到案云云、

救濟金潮辦法
交易用當地通行國幣

東三省商聯合會、前爲救濟金潮、曾經三省商會各派代表開會、討論善後辦法、已誌本報、茲聞三省商聯會、刻將議決各案、分函三省各地商會、轉知各商號、所有貨物交易、均應使用當地通行國幣、一面由各商號擬具限制辦法、於九月一日以前、轉選存查云云、

徵收菸礦捐

財政局揚孝同、以邑出產大宗黃菸、因規定菸捐、每磅乾之菸一斤、徵捐現洋二分、又現定鉛銅銀三種礦、每噸徵捐一元、煤鐵礦每噸五角、石灰百斤五分、大理石每百元徵三元、建築用石塊每立丈徵三角、已蒙財廳照准施行云、

韓復榘三次派代表來遼

此次退出魯東之韓復榘、前因聯絡東北有所援助之故、分經派代表往來已有兩次、茲聞韓復榘因軍事防務、應行繼續接洽、現又派代表陳雲漢三次來遼、謁見當局陳商辦理、聞俟就緒即行旋返云、

委任省防軍騎兵四團長

洮遼鎭守使張仙濤、將所部省防軍步兵第四團、請准改編騎兵四五兩團、委劉茂恩爲五團長、已誌本報、茲聞張鎭守使又向司令長官公署呈請委鵬飛爲騎兵第五團長、已奉令照准云、

莫全權電請繼續滙撥旅費

東北邊防司令部、現接到中俄會議全權代表莫德惠由俄來電、謂於五月一日由哈出發時、僅帶公費三萬元、後經續領仍不敷於用、請求轉電國府繼續匯撥等情、聞在葫蘆島張司令長官查核後、當即轉報國府速予滙解五萬元、或三萬元、以資需用云、

薛賈將來遼
代表閻馮勸張討蔣

北方新政府、成立在即、閻錫山、馮玉祥兩氏爲促進東北共同動作、參加新政府起見、擬派賈景德、薛篤弼兩氏、于二三日內來遼、以閻馮正式代表資格、勸張學良長官、加入新政府方面云、

國民常識會宣傳國貨

國民常識促進會、爲提倡國貨、曾徵集國貨樣品、以便到田間宣傳、已誌本報、茲聞該會最近所調查之國貨品名、製造者、所在地、探誌如下、大北關飲和公司汽水、大北關瑞光公司胰皂、二台子陶瓷新公司瓷器、小東關春如公司罐汁、小北關中華廠皮革、大北關第一針織廠襪子、大北關純益公司綢緞、小西關惠臨火柴公司火柴、小東邊門外、東興公司白布、大東關大同公司醬油、南市場乾電池公司電池、工業區北平公司瓷盆、大北關東北製棉公司藥棉、小西關永和公司醬油、廿七緯路紡紗廠大布、小東門裡三友實業社毛巾、絲毛巾、自由霜、椰子皂、藍布

孫處長又將往北路勦匪

全省警務處孫旭昌處長、赴西路督剿胡匪、甫行歸來、茲據警務處消息、省北各縣、正又胡匪紛起、孫處長據報、以張司令長官、雖曾劃分五區、由軍隊專剿、然警察負地方治安專責、豈容諉卸、遂又定於明後日、親往北路督剿、昨已準備一切云、

海龍縣督學報告

教育廳現據海龍縣督學丁玉衡呈稱、計查十二校、合三十三級、查學高左景太、張鵬洲校長張孝先、張致和、教員劉玉田、鮑建勳、賈廣濤、叢連枝、趙振家等、均能盡職、殊堪嘉許、教員劉玉成、邢維翰、胡允中、李成章、賈廷璽、徐鴻恩等、教學稍差、應飭力圖改進、學董張德峻、辦事甚不盡力、應酌予申斥、校長梁忠厚、教員王憲周等、不稱厥職、應即撤換、各校學生、缺席太多、應嚴行限制等情、吳廳長當以所陳可行、特飭該縣政府遵辦具報云、

彭廳長由葫赴津說

建設廳長彭濟群、因奉命兼葫蘆島港務處長之職、前曾前往接收一切、茲聞彭廳長抵葫蘆島後、因遼河工程事宜有須與華北水利委員會磋商之處、已定於廿五日、由葫順道赴津、須俟月初始能歸來云、

天氣豫報	
七月廿六日	晴曇
廿四日之溫度	
平均	二六度四
最高	三一度六
最低	二〇度六

警務處撤委桓仁公局長

全省警務處長孫旭昌氏、現查桓仁縣公安局長吳明奎、對於剿匪不利、於月之廿四日發表將吳局長撤差、另委本處督察員林化池、前往接充、林氏奉委當即赴任云、

赴歐日選手將由哈來瀋 張長官擬招待 開網球比賽會

台維斯盃歐洲區決賽與意大利軍接戰、以三對二份惜敗之日本代表選手一行太田、阿部兩選手經由西伯利首途回國、途上擬于八月十日許抵哈埠在此舉行模範球賽、旋在瀋陽出場於張長官主催之招待網球大會、畢赴連舉行模範比賽云、

民廳電催區長到所受訓練

區長訓練所、二十二日在省議會址開學、至區長五十名、已誌本報、茲聞民政廳查除到所五十名外、尚有錦縣區長金王庚、李有貴、周國恩、劉品清、段師夏、魏占中、劉鶴年、李青萃、李福臣等九名、瀋陽

士兵加餉問題 定由八月實行

宣傳已久之軍界增薪問題、因預算關係、迄未實現、茲經遼防公署、再討論、以此次減政、軍旅縮小、軍事機關合併、每月餘款、七十餘萬、故擬由八月份起、將軍餉一律改發現洋十成云云

干城如此其多 東北軍官共二萬餘
軍令廳審核彙報結果

當局前通令東北四省各軍事機關、將所有軍官將領、一律造表呈報、現經軍令廳審核彙報之結果、計軍隊中之軍官共二萬二百零三名、軍事教育機關之官佐共一千一百五十名、已呈報當局鑒核云、

運來珍貨
小槍口與子彈 取者懼而逃去

南滿車站、於二十三日由大連運來貨物一包、該貨係由細木料包裹、形頗奇怪、至二十四日時、有一日人前往取貨時、當場打開、內有小槍槍口六十個、子彈二百粒、布雜等小手槍二支、該取貨之日人、見係違禁物、即驚懼逃去、日本警署對於犯人、目下正在搜查中

解釋發單貼印花

遼寧全省商會聯合會、因未收貨價發單、與現錢交易發單、貼用印花數目、尚有疑義、當函印花稅處請予解釋、茲經函覆謂未收貨價發單、均貼印花一分、現錢交易發單未發十元者貼印花一分、十元以上者貼印稅花二分、該會即于廿四日分令各縣商會傳知商號一體遵照云、

米澤領事將奉命駐安

駐瀋日總領事館、米澤領事奉二十三日表記命之任、駐安東領事館、惟赴任期未定云、

令訓練接生婆

省民政廳、頃通令各縣公安局略謂各地方接生婆、應查照管理接生婆規則、及開辦接生婆訓練辦法、一面調查註册發給執照、一面召集訓練、以重生命、除分行外合亟令仰該局遵照辦理云、

加申斥、學董楊逢春、不理學務、應記大過一次等情、該廳以所陳可行、除指令外、並于廿四日飭該縣要學照遵辦具報云、

新購德國飛機
共十架日內即可抵瀋

張司令長官、對於航空事務、力謀發展、前因原有之飛機、不足於用、特向德國訂購高飛陸式飛機十架、由禮和洋行包辦、聞日內即當運輸來瀋、此即爲擴充長途飛行之用云、

陳欠畝捐展期一年

各縣農民陳欠畝捐、迄今年繳齊、財政廳張廳長、爲體恤民艱起見、茲特再准展期一年、至民國二十年、六月底止、屆時不再展期云、

寬甸督學報告

教育廳據寬甸縣督學張振紀報告、視察學校廿九處、六十六級、查學蕭滿福貴、盡心辦學、校長姜玉珂、辦事認眞、校長鄭興邦、熱心服務、教員秦夢九、任職年久、成績久著、應各記功一次、學董武振綱趙明閣、劉萬鎰、張永貞、饒萬選、校長高元偉、趙雲漢、劉殿元、王潤恩、教員張永仁、于召棠、王廷遜、曲學之、車

慶大滿俱賽球

日本慶應大學棒球班、決定于廿八日在日站新公園、與滿俱班舉行球賽云、

北寧本線復舊
大通支路仍未能通車

此寧鐵路于二十二日、白旗堡一帶又患水、車不能通、已誌本報、茲聞該路局積極整理結果、二十二日夜即通車、惟大通支線仍不能通云、又國民社訊、北寧路大通支路衙門營至木里圖一段路線被水沖壞、不能行車、臨時售票只至衙門營車站爲止、現該路正派工加忽修築不日便可修復通車、

門設常關於今兩載 腐舊的西公園
以兩萬七千元重新改造 但工竣之時已葉落秋風

本城小西邊門外公園、因腐舊不堪、今夏未行開放、商埠局特將該公園從新改建、閣牆拆除、全易鐵柵、內部亭榭、均加修繕、此項工程、已由日站德裕公司承包、全部價值現洋兩萬七千元、限兩月竣工云、又訊省市西公園、不知因何、闢門兩年、大好花木付之幽禁、楊言翻修、久未實行、直至月之二十二日、始行動工、但僅將四圍之磚墻拆支、又而停工、據一般觀測、該園工事、勢不能積極進行、即屬按日動工、亦須俟秋後始能工竣、而屆時秋風葉落、花木凋零、則已無人前往游覽矣、

滿鉄視察團抵哈

哈電、滿鐵視察團一行十二人、廿一日來哈、連日視察鐵之廠及其他一切設備、並在全市遊行參觀、

攬軍屯道上發生 殺人越貨慘劇
志誠永櫃夥兩名外出取款 被胡匪中途架去死於非命

城西攬軍屯瀋唐大學西北道上、二十三日十一時許、經村民發見被殺無名男子兩名、報告村長前往檢查、見有錢摺、上書志誠永字樣、該村長乃一面報告本管警所、一方往志誠永(在小北關東大什字街)送信、而志誠永則稱于十時派櫃夥姜黃二人、赴交通銀行(城內日站未詳)取款、該號即往攬軍屯查看、果係姜黃兩人、檢視錢摺、註明支取現洋八萬六千元(又註三萬六千元)並赴交通銀行查詢、謂于十時四十分、即已取去等語、該兩人係于銀行取款出門後、即被匪人架上汽車載至該地停車殺死劫款逃走、此案經該管分所報告地方法院檢察處檢驗後、于廿四日十時、由志誠永備棺裝殮緝兇辦理云、

赤黨對中國又積極活動

哈埠廿四日電訊、第十六次蘇聯共產黨大會、席上哥明黨(譯音)委員長英羅特夫氏、演說驚動世界人心、並引惹各國莫大之注意、查演說大要、共產革命方在中國印度中央亞細亞、南美洲等各地、漸得其勢殊如印度現以百餘爾之叛亂及暴動異常混亂、該地共產黨已組織革命的職業同盟、勢如破竹、我等(假)爲印度擬派遣指導者、又在中國于一九二八年其共產軍、僅有十九軍團、惟及至今日激加至六百三十九軍團、就中二百八十一軍團、已完全共產化、加算爆烈團、則可成一大勢力、等語、又中國共產黨鄒氏痛罵國民黨政策後附言謂我等須努力促進地方之貧民及貧農階級之覺醒、以資遂成農民革命、現時中國十八省、就中七省已歸屬共產黨麾下、又一百四十萬人軍隊中、已有六萬二千名共產軍、爲之組織計、非由蘇維埃聯邦制度與以改革不可、惟北方勞工與農民間連絡、未能圓滑殊所遺憾云云、再中國共產革命方第一節、擬此南北對立爲機根據地第三國際之指導原理積極進行云、

滿洲醫大巡廻診療團 下月即當入蒙
地域與日程均已決定

滿洲醫科大學第七次東蒙古巡迴診療團一行十二名、定于八月一日出發、至該一行人物及巡療日程如下、
▲一行人物、班長北浦保憲、副班長山岡義郎、醫員寺井武、徐豐山許永配、事務員金光海鶴、看護人王百俊、學生足立次長、王世琹、李全城、差役高冠一、盧定針、
▲日程 八月一日朝瀋陽啓程二日抵新民作診療、三日逗留診療、四日開抵彰武台門逗留診療、五日抵彰武小住兩日診療、七日開抵哈拉套街逗留診療、八日開抵綏東小住兩日診療、十日開抵哈拉烏斯逗留診療、十一日開抵賀爾哈赤診療宿住、十二日開發十三日抵博王府診療一宿、十四日開抵小城子診療小住兩日、十七日開抵法庫診療一宿、十九日開于二十一日回瀋、

王院長參觀完竣

北平大學工學院院長王季緒前曾來瀋、分向各級學校參觀、嗣復赴哈參觀該埠工務大學校於廿三日回瀋、即搭北寧車返北平、將於暑假後、以在東北參觀之所得、供獻於該校云

公安隊下鄉勦匪

瀋陽縣公安局長張得棠、因四鄉匪患迭起、擾亂治安、若不設法根本清除、殊不足以保治安之道、遂於月之二十四日派公安大隊五十餘名、分路下鄉游擊就便剿捕胡匪、以清地面而保公安云云、

察縣長成績

省政府主席臧式毅、以各縣辦理各項成績若何、例須詳加考查、特行飭令民政廳長陳文學、財政廳長張振鷺等計畫、實行考察各縣長上季之成績、有功者分別獎勵、有過者按例懲罰、以資整頓云

兵廠裁汰後經費剩四十萬

兵工廠總辦米春霖、前因撙節經費之故、特將該廠員工裁去一萬三千餘名、核減經費甚多、每月淨剩現大洋四十萬元、今後該廠經費足用免得賠錢之弊云、

郵局請緝差信窃盜毀棄文書

瀋陽地方法院檢察處、據遼寧郵務管理局函送信差韓慶雲窃盜及毀棄私文書一案、該被告業已潛逃、請通緝查辦、該處除依刑罪起訴外、並呈報高等法院檢察處、於廿四日通令各法院各縣政府一體遵照查緝云、

遼寧建設工作及計畫 轉送中央宣傳部宣傳

遼寧建設廳長彭濟群、將全省建設工作及計畫、彙呈東北政務委員會、函送行政院、轉送中央宣傳部、即由該部向各省及海外宣傳、以覘遼寧建設上之成績云、

李副官公畢回吉

吉林邊防副司令張作相、前因辦理重要軍政事宜、特派該部副官李子範等來遼、面謁當局陳商辦理、茲聞該副官在瀋將各事辦理就緒、故於月之二十三日搭車回吉云、

省政府又收到十縣報解罰金

省政府又接到撫松、昌圖、開通、瞻榆、遼源、洮南、台安、錦西、金川、北鎭等十縣報解六月罰金、當經飭科列收、並指令該縣政府遵照云、

清鄉局愼重罰鍰

清鄉總局據柳河縣清鄉局呈報白雲慶留宿遊民、擬處以罰錢六十元、該局臧局長以白雲慶留宿孫煥章等、既已宣告無罪、則留宿之白雲慶當然不能有犯罪行爲、於廿四日飭令不准處罰白雲慶、以愼重刑罰云

公安局委任警官

省會公安局長白子敬氏、於月之廿四日、委任大批警官誌下、委任王富亭爲局內一等督察員、委張德周爲公安第二大隊長、委安玉亭爲局內高等偵探長、委王東燕爲公安四分局局員、委白向甫爲公安一分局員云、

檢影會成立

民政廳、教育廳、省會公安局、瀋陽市政公所商埠局等會組之遼寧省會檢查電影片委員會、刻已成立、並由該會規定簡章十四條、該會暫設於教育廳內、設委員七人、書記一人、由各委員互推主任委員一人、遵照部頒規則、檢查省會電影所有職員、不另支薪、得給津貼及車馬費、並規定臨時准演執照及檢察証式樣、於廿四日、通飭各電院知照云、

省令提倡實業

省政府臧主席、頃通令瀋陽等五十八縣政府、提倡實業、會同地方法團協力進行、組織官商合辦工廠、改良土產、隨時宣傳、使人民趨重國貨、以挽利權、並將辦理情形一呈報備查云、

取銷私中校長
啓明李榮五平且苗沛霖

教育廳長吳家象、以省城私立啓明平且兩中學、辦理諸多不善、並未遵私立學校規程辦理、該兩校長李榮五、苗沛霖未免有忝厥職、應即撤換、當飭該兩校校董會另選相當人員充任云、

日法滿俱球賽 昨已分勝負

日法政大學滿州遠征棒球隊與此間滿俱球間、于日昨廿四日自午后四時起、在對公園球場舉行球賽、結果、滿俱得七分、法政無得分滿俱大勝、

會車案續誌

牛某王某等、在第一商埠開設會車賭局騙財被捕一事、茲據續訊、彼輩共有股東三十餘名之多、每日可獲現洋三十餘元、設局以來、已兩月之久、因有人庇護之故、地方警察從未有出予懲治、至廿三日、因局中有電話打來、始往拘捕、乃由督察員要出後、彼輩仍四出運動、企圖恢復賭局云、

公安局下月開省防會議

公安局白局長、近因時局關係、恐有不肖之徒、潛入省垣、滋生事端、關係治安至爲重要、特行計於下月一日、舉行省防大會議、討論維持治安、及警察勤務等項、已飭各分局長隊長等、屆期參與列席會議云、

令查報各種獸皮

農礦廳長劉鳴九、近以本省特年所產之各種獸皮、與牧畜有密切之關係、亟應加以考慮、於廿四日、通令各縣、將本年所產之各種獸皮、銷售額數、詳查具報、以覘產物之成績云、

省府頒發票據法

省政府現奉國民政府頒到、票據法施行法、飭即轉飭所屬遵照等因、臧主席當於廿四日檢同該法、飭局遵照云

電車增支線

國民社訊、瀋陽電車廠近計畫由小西邊門、通至工業區、修築電車支路、惟何時動工、尚在未定云、

講武堂再度裁員

東北陸軍講武堂教育長周濂以該堂雖於上月裁員七十餘名若按改組計劃、現有人員仍較定額多出一倍、是以現正考慮擬於本月底、再裁去職員教官五十餘名、呈請遂署鑒核云、

商工會調查許可証

商工總會、以省市各商號之營業許可証、多有年久變更與事實不符者、現遂派員調查、凡現在之執事人與許可証之姓名不符者、即令更換許可証、以免糾葛、而重營業云、

高委員長歸來

東北交通委員會代理委員長高紀毅氏、於日前視察各路完竣、赴葫蘆島、向張司令長官報告一切、已誌本報、該委員長、現四八月一日、招開東北交通會議期近、是以該委員長遂於月之廿四日、由葫蘆島回瀋、籌備一切開會事宜云、

市立醫院之經費

市立醫院、因經費不足、前曾呈請民政廳、設法籌措、以便發展、民政廳當即據情提出省委會議、討論辦法、聞經省委二次例會討論結果、終以財政支絀、此時不能撥款、令行該院查照云、

柳河王縣長來省

新委柳河縣長王大中奉委即于廿四日由柳河來省、向財政廳交代查河縣稅局事宜、並謁臧主席請訓、日內即回柳河任職、俾前縣長孫維善赴義縣任職云、

令設農林促進會

農礦廳、頃令行各縣政府會同縣農會、趕速設立農林促進會、由地方公正士紳中、選舉委員、與辦農林各項、以期發展、所需經費、應由縣府列入預算、作正開銷、辦理情形、隨時呈報彙核云云、

淹斃十歲小兒一名

大西邊門外商埠地、厚德路北隣里後胡同、張姓婦曾在高局長公館充當女僕、因奉派他往、留子在家現年十歲、昨二十四日下午在附近河沿洗澡許久多時、竟將不愼墮入深處、頓遭滅頂、後經人瞥見下河極力撈救、出河時氣息奄奄仍大如鼓當請南市場某醫院醫士以注射針救援、然因爲時已晚竟爾斃命云、

警長升分所長

第一公安分局、文廟分所長樹棠、因過撤差、其遺遺之所以缺、該分局長保荐皇宮分駐辦長郭曉春升任、經白局長照准、於昨令委發表云、

酒局被搶

小南關大什字街、合泉酒局、於月之廿四日晚八時、突闖入胡匪二名、一持手槍、一持木棒、計搶去現洋三百四十元、奉大洋五百元手鐲二枚、手表一只、胡匪搶畢、即逃遁、及報告軍警追捕、匪人早已無踪矣、

張局長委任科長

瀋陽縣公安局長張得棠、現以該局司法科長于某、因案撤差、所遺科長一席、關係重要、遂委司法科一等科員明曉巖接充、聞明氏奉委、已于二十四日到局接事云、

坤光停招師範級

教育廳以私立坤光女子師範中學校違反私立學校無辦理師範原則、特飭該校將現屆師範至畢業爲止、嗣後不得再招、專辦中學云、

投井遇救

大西邊門外遼鎔里門牌五九號住戶張萬成、於前年娶王姓女爲妻、自過門以來、夫婦頗稱和睦、不意于廿四日早六時、因發生口角、王氏被張某毆打一頓、乃起厭世之心、家人不防備之際、遂投附近大井中自盡、幸該時有挑水人趙某瞥見當即挽往、送回家中云、

來函照登

逕啓者前經貴報登載有一北方郵局郵政儲金侵款挪作別用一則、係天津十四日專電等字樣、查此節並非事實、現時郵政儲金事務辦理一切與前無異、上項消息純屬子虛、合亟函請貴報查照、迅予更正、以昭核實、是荷此致
盛京時報社
遼寧郵務管理局啓

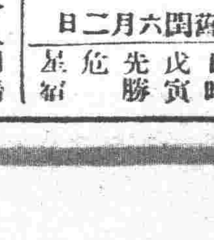

陽七月二十七日 舊閏六月二日
日曜 戊寅 先勝 危 星宿

▲一白之人雖有一部分人同情然由大體須當注意▲二黑之人選定之初以爲安全之道往及今多勞多苦北辛艮吉▲三碧之人凡事前進有利退縮反損坤北壬吉▲四綠之人八十分注意亦易乘人之誘丙乙坤吉▲五黃之人自制而不放縱應免大禍丙辛東吉▲六白之人雖有勞苦以爲人生之常精勵不怠終見成果南辛壬吉▲七赤之人專斷則無往失敗東南西吉▲八白之人水滿則溢月滿則虧凡事須以八成爲足南長東吉▲九紫之人能忍一時之坎可福運遙至東乙並吉

世界珍聞及其他

胡適方還姓名異趣記

新文學家胡適二字之解釋、即國語中之『那兒去』也、舊文學家方還二字之意義、即白話中之『才回來』也、記得有一天、某政客設宴、胡方均在被邀之列、到後忽又相繼辭去、席間因討論某項問題、擬請胡方發表意見、或問曰、胡適胡適、(那兒去)方還胡適、(那兒去)主人答曰、胡適不知胡適矣、方還則方還(才回來)也、衆賓閧堂大笑、於是胡適方還、遂傳爲美談云、(與清)

美國河魚體內發音

紐約函云、美國密蘇里省帕斯卡哥拉河中、產一種能發音之魚、忽强忽弱、殊覺悅耳、博物學家云、此魚名爲阿道林、其所發之音、係由體內活動之小骨與腰接觸而成云、

自殺
有生不如無生 乃願了之以死
扶桑新統計

東京函云、日本國民以自殺著名、數字亦有增無減、據東京警視廳刑事部鑑識科之最近調査、計去年度一年之死者總數、爲一千六百五十七名、一日平均爲四名强、其中男子爲九百六十四名、女子六百九十三名、原因則苦於疾病而自殺者爲最多、計三百九十六名、家庭及親族間不和而死者一百四十六名、生活困難者一百十三名、失戀九十一名、情死七十九名、以近親之行爲不檢或命途多舛悲觀自殺者五十四名、老衰五十二名、起因於事業失敗負債者五十一名、放蕩致死者六十名、原因於結婚離婚者十七名、痴情者二十一名、被父母叱責而死之少年少女四十一名、以犯罪發覺恐懼致死者三名、由於責任心者六名、由於人生觀厭世者九名、精神錯亂一百零六名、其他廿二名、原因不詳者二百零五名、其中特可注目者、情死爲男卅六名、女四十三名、失戀男卅四名、女五十七名、痴情男四名、女十七名結婚離婚男五名、女十二名、餘從略、又以年齡別言之、自十一歲以至六十五歲不等、其中以自十六至二十歲男百二十一名女百卅八名二十一至二十五歲男二百四十六名女一百七十九名、二十六至卅歲男一百五十名、女八十一名、餘則依次遞減云、

菲島女名流 殺夫記
法院已經判決

馬尼拉函云、菲律濱島沾染歐風、男女教育、平等發達、女子在社會上、亦佔有相當地位、堪稱爲東方女權最發達之國、不謂數月來、社會上發生女名流謀弑親夫案、爲一般人所注意、每當法庭開審、旁聽席幾無立足地、現經初級審判所判決、記之如下、

此案當事人、原告菲人名李槐、操律師業、下屆在菲島一省中、極有希望競爭省長之一人、其夫人爲中央女子大學校長之妹、其資格爲女律師兼製藥師、並在中央大學任教職、夫婦結縭十餘年、其長子已十五歲、不料今年三月廿四夜、李槐在家中、竟被人謀殺、受傷而不致命、檢察官根據各方面口詞及證據、提出刑事公訴、其理由(一)兇手供稱夫人許以二百元爲報酬、(二)載兇手之車夫、曾見當夜兇手近原告住屋下車時、有一與夫人身材相同之婦女以手招之入內、(三)偵探在起事屋中樓梯旁、拾有紙片、上寫『彼已睡但未熟睡』等字樣、在法庭經驗筆跡專家者證明、係夫人所書、而該紙片所扯下之紙簿、係在夫人妝台內搜得、且該探又供當拾得紙片時、夫人許以五百元贖回(四)受傷者所臥房中有兩面照身鏡、均用化學品塗抹使之模糊、顯係防律師在榻上能從鏡中察見兇手入室作用、更最重要證據、即主犯係車夫、供與夫人發生戀愛、其慘案爲夫人所主使、蓋此不正當之秘密關係、發生在去年七月間、原告曾將車夫辭歇一次、因夫人之請求、謂其子喜該車夫、故再起用也、

其案於最近判決、法官之判決書、計五十餘頁、蓋不僅就法律提出具體證據、並從情理上斷定夫人有謀殺親夫行爲、(一)夫人聞其夫呼救、竟躱於浴室中、不出援助、(二)到肇事之場、見其夫滿身鮮血淋漓、亦不現驚駭悲傷之容、只作漠不相干之規諷、勸其夫脫離政治關係、(三)其夫赴醫院時、其子偕往、彼不同行、凡此種種情形、在恩愛深切之夫婦間、都覺不近情理、實令人難解、使非有與謀害其夫隱情、對此慘劇、決不至表現此種冷淡態度、由是無情之法律、竟判夫人坐監十二年、愛情已定、鐵案難移矣、但夫人態度十分鎭定、判書已下、經預備向高級法庭上訴、平對報館訪事云、伊良心純是潔白無愧、下級法官、縱有錯誤、上級法院、有許多法官審理此案、假使在壞間尙有公道、伊定可宣告無罪、其言詞從容如此、誠不愧女中名流也、至原告對其夫人之態度、初在法庭、謂平時伉儷甚篤、並無勃谿反目等事、固不信其妻有此慘酷手段者、後經偵探搜出種種證據、始同意提出公訴、其目的亦欲藉法律以息浮言、不料該案竟以實現謀殺親夫罪名、此後須再候高等法院下判詞、方能斷定、然家庭之間、禍起肘腋、亦可見夫婦之道苦矣、

那雲地精於水遁之術
銬手後可以自由泳出

上海函云、有外國魔術家那雲地者、近在牛浦橋表演水遁奇術、兩岸幾無隙地、橋上觀衆亦極多、途爲之塞、雖經巡捕驅逐亦無效果、那氏從容步行上橋、身穿黑色游泳衣、登橋上之巡捕守望台、由西捕將該氏用手銬銬好、那氏縱身入水、但見氏即潛入水內、不及一二分鐘、即由岸邊爬起、觀衆莫不稱奇云、

夫妻相愛相慕 所生之子爲男
美國巴法羅喀伯尼得克博士 最近發表一極有興味之原則

門飛司函云、美國巴法羅喀伯尼得克博士、頃發表一極有興味之原則、據云、『夫妻相互間若有眞實相愛相慕之情感、則所生之子必爲男、然反之、不甚相愛、則所生之子、必當爲女』云云、

將埋之屍體未必盡死
法國議員主張 先用科學証明

巴黎函云、法國下院議員中醫生三十五人、鑑於活人往往因誤會被埋葬而生悲慘之事、頃連名提出『宜在未埋葬以前方可施行死活之科學的証明』之法律案、據云、五百個屍體中有一個尙活者、事實上約亘兩日間尙難區別假死與眞死、至其証明去世之法、雖有種種、然茲僅披露其中之二三、

(一)以少量之哀敵爾注射於屍體、若行吸收、則爲尙生、

(二)若注射螢光劑少量、而屍體呈綠色則爲尙生、然此劑對身體無害、

(三)以醋酸鉛寫下如眼見不及之小字、以此紙片準放於屍體鼻口、若該字現於表面則爲已死、蓋此項應作用係鉛受隣爾飛德力克(譯音)瓦斯之影響而形化學的變化之結果、

冷藏庫太有用
在南極亦非恃之不可

紐約函云伯特少將南極探險隊、頃安返紐約、據隊員之感想云、余等在氷雪深鎖之南極地方滯留約十月間、在其期間中、絕嘗冷藏庫之効力滋味、若不用冷藏庫、放置食糧於甲板上則即時凍結如棒、加以變味、不堪叫食、然又置於船室內則受船內暖房溫氣之影響、不堪長期間之藏儲、從而自由能調節冷寒程度之冷藏庫、在過冷之南極地方、實有莫大之効用云、

疆場賦
孔子故里變成 有序以題爲韻

蓋聞偃文者不武、非聖者無法、無武無法、國何以國、粵稽民國十九年七月、蔣軍夏斗寅一部、與李軍投師、鏖戰於曲阜之東北城隅、以勁旅機槍、設置於文廟之高聳屋頂、洵開戰前史之新紀元、實爲兵家之惡作劇、良以孔林闕里、爲聖教發源之地、古今中外、所同欽、誦詩讀書、乃中華保國之基、強弱興亡所由判、今乃以孔子邸第之所、作武士射擊之場、自古戰事、皆繞道避之、而今衝鋒、且登屋憑之、眞所謂數典忘祖、等聖蹟於本原、昧理喪心、毀國光於砲火、愴思古之幽情、爲撫今之隱痛、獻下民之芻言、爲負嵎之鳴桴、爰爲之賦曰、式廬善士、意在推崇、表墓忠臣、誠能感動、凡推暨夫艱危、允崇拜其軒轅、國人皆所矜式、不過親賢、歷代具之師承、能不尊孔、是以靈光魯殿、然歸獨存、孔壁殘經、衆所仰止、維國脈於若亡、賴聖靈之不死、專校講聖學、保國粹者注重經書、大會開孔林、隆享祀者敬呈簠簋、曲阜歸跡、千聖惟數至聖、洙泗淵源、百子端推孔子、今也游瀹帷而可危、其者壞而却顧、至前無因、爲問何故、則見夫殘民以逞、但爭半壁之河山、背道而馳、不恤五父之廬墓、盱衡闊黨、餓金石絲竹之無聲、景仰膠庠、有機關快槍之負固、殺敵致愾、固屬軍界之鎗鋒、學古入官、亦有公門之桃李、豈不知毀棄聖賢、人所不齒、消滅聖教、秀何由起、孔林爲道德之林、孔里爲仁讓之里、乃竟毀矍相之圃場、擢洞瀆之桑梓、是役也、可以觀聖道之衰、可以見人心之變、自古至今、孔林之一草一木、皆必保存、窮兵黷武、鑿牢之美奐美輪、資以作戰、遐想夫彈雨槍林、既此往彼來而如雷、間甚塵孔廟故居、更屋瓦簷聯而飛片、願廟貌圯毀、闔自身之奔榮、不顧非聖、一意稱兵、爲爭彈丸之小邑、寧僞歷史之文明、大成殿燬、曲阜城傾、昔人繞道以保孔子之邸第、逆敵升屋以抗大軍於金城、抑思吾道其南、南軍併變地之不保、正促殘兵敗北、北人慶戰績之將成、豈道未見、視民如傷、仁者師所以無敵、霸者民所願其亡、摧殘千古之師表、鄙棄兒之身手、孔宅喋血、爭一邑數仞之宮牆、戰士登陴、擅健兒之界疆、當時想仁不嗜殺、義兵求詳、更何論上刑苦戰、嘉不不祥、殺人如麻、用彼式浪之衝擊、以身殉國、使手溜彈以相將、顏林石枬、盡作樵薪之採、古檜老枸、悉化灰燼之場、凡爲人類、具有天良、天下爲公、猶爲地盤爭執、國人皆殺、忍忽孔廟頑強、不知禮教之崇、惟是兵戎之務、斯民社而無慚、據營壁以依附、民蠢賊、並不憚塗炭生靈、民國魔王、倘不效聖賢趨步、居頂作機槍之台、說甚民族民生、宜聖作壁上之觀、猶是我行我素、國人互相仰視、誰復採和平之呼聲、境內難覓安居、何日息稅斧之徵賦、(獨清)

三言兩語

假使法律沒有離婚的規定、有許多女子一定會替男子們的青年、當伊嘗到了男子們的甜吻和蜜吻以前、而這相上、也可以減少了不少的慘事、

○○○

所謂經驗宏富的人、不一定都肯認眞作事、反之、沒有經驗的人、他們却能努力去幹、

○○○

西席夫子可稱爲教育界中的特殊階級、因爲他一身兼數要職!老師、夫役、老媽子!

○○○

在平常的人、絕難顧得到、

坎邦採用救火飛船

奧德薩函云、坎拿大聯邦商務部現已採用新發明之救火飛船、最適宜於撲滅森林中大火、此項飛船純係金屬物所構造、遇火不燃燒、每船可容駕駛員一人、救火員七八人云、

傳心
斯密司大佐偶然念愛人 求通話萬里間竟不得達
纏綿之詞人人欲聽均未能果

紐約函云、飛者敢行橫斷大西洋之空界勇士琴克斯福特斯密司大尉、在紐約屢次站於擴播無線傳音器之前、實行航空演說、頃聞美澳間能行無電交話、頓想起住於澳州彼之愛人、戀情難堪、不能交話、乃請擴播無線公司準備交話、惟正值空電夥多之時、不便直接向澳發電、遂請倫敦爲之中斷、向澳州雪爾鉢恩(新金山)、實行一萬三千英里之遠距離會話、惟不幸即一言片語、亦不能聽、非常失望、旁見亦覺憐情、又各處之擴播無線電狂者均欲聽空界勇士、向其愛人果吐出如何甜言密語、雖努力以無線電拴、或右捻或左捻、然又不得成功、想其失意喪心恐有較斯密司大尉更甚者、據斯大尉所談云、余豫定將於本秋舉行結婚、然雖結婚後、當可仍然繼續駛機、決不斷念飛行、余之愛人、絕非如請余斷念飛行之荒唐、想伊必隨一同駛機云云、

歐美生乳藥

下奶靈藥 補血生乳 肥兒益母

此藥服後發暢乳腺 濃厚有力湧湧如源 兒得康健母樂無憂 定價每瓶一元二角

總發行所遼寧鼓樓南 歐美藥房西號

長春 中西藥房 長春 泰和藥房 下九台 信和德
吉林 中西藥房 哈爾濱 中西藥房 哈爾濱 同昌藥房
鐵嶺 義和堂 開原 德祥厚 開平街 天德堂
千金寨 崇盛泰 蓋平 恒裕堂 營口 元勝川
安東 復春堂 公主嶺 三合公 安東 復春元

每瓶一元二角

中央衛生試驗所化驗全國禁煙委員會張主席題贈(除惡務盡)
商部註冊 天津 馬氏斷癮救苦金丹
天津特別市 展覽會得特獎(一百分) 衛生局化驗註冊
▲內政部核准給獎 ▲山西省署核准備案 ▲社會局出示保護 ▲太原警務處出示保護 ▲漢口警察處核准備案 ▲天津警察廳化驗註冊 ▲上海商會給證獎勵 ▲風行海內六十三年(本堂自清同治七年設立)
此丹專戒鴉片嗎啡海洛英等毒及鴉片煙癮輕者一付用八天重者三付分兩星期用均能和平不吐不瀉痛苦毫無於不知不覺中將癮斷淨且飲食驟增精神煥發已呈各省官廳化驗註册復經天津煙台濟南河間黃縣沙河安國昌黎無錫宣化涿縣紹興等五十七縣得會試用成效卓著戒除者已指不勝數收到各處謝函證明書▲前曾登日在天津各報披露有付價收回藥本現洋一元本堂爲補助拒毒起見如蒙各縣拒毒會函購者價目尤格外克己以體賬濟世之心外埠函購加郵費八分或用本堂發售此丹已歷六十三年非假市上籍廣告售假藥騙錢欺人者所可比擬是以本堂備有精印功效證明錄函索即付附郵票二分當即不誤
郵票一百十三分替代

總號天津 西馬路官講所
分號天津 法租界天津市政府前九十四號
益世保胎膏 專治婦人小產滑胎一症神效
▲招請外埠經理處 遼寧經售處 奉天交郵局 哈爾濱道外正陽四道街口歐羅巴行經理
峻芝堂

斷癮迅速戒煙良藥出世 黑浚同胞唯一幸福到了
戒煙 全壽丹
此藥性質和平成效卓著鎭靜安眠戒時不吐不瀉眠食如常仍可照常辦事無論男女老少有病無病以及打嗎啡吸海洛英等癮輕淺者服十天內外癮深者服二十天內外定可一律戒絕減藥之時百病不犯斷癮以後毫無痛苦永無後患此藥純萃川上等藥材配析內中毫無鴉片嗎啡海洛英等麻醉性藥品假如每次吸煙一錢之癮服藥十元之譜定可戒除外埠函戒煙者將款用郵局或銀行滙到藥交郵局遞送不悞郵票亦可代價外埠函購外加郵費大洋二角 全壽丹定價每包八十粒大洋一元
東三省總經售處 遼寧小西關祠堂分住所對過 大生藥房 中國電話二千五百二十號

遼寧商業銀行 滙兌存欵廣告
經理中津各埠銀洋滙兌額外公道並收存欵分活期定期如定期存現大洋金票一年按月利息一分九厘六個月九厘六個月八厘三個月六厘存活期現大洋按月息四厘金票月息三厘此項活期存欵隨便支用如存奉票鈔票哈洋定期活期所有利息隨時核議以上均以千元起碼如有大宗存欵尙可双方參酌市面金融緩急格外從優本行信用當爲各界所嘉許如蒙顧惠不勝歡迎
遼寧大西裡商業銀行謹啟
日 電話二千四百零八號 二千五百四十五號
中 電話六百十五號 六百二十五號

雀斑
伯龍氏 立退雀斑藥 專治 雀斑 酒刺 汗斑 風斑 血熱 疙瘩 確具特效 定價大洋 每瓶五角 每打五元 各埠藥店 藥房洋廣 貨店均有 經售 通函購買因 過小 一次至少須 購半打郵費不加
遼寧鼓樓南 永年西藥房 監製發行 (5)

黑癮白濁丸 主治功效 經血不調、趕前錯後、經行腹痛、發燒、心忙心跳、白帶過多、久不生育、子宮寒冷、腰腿筋骨痛、或久患小產、腹內有塊病者、頭迷四肢無力者、胸膈膨悶飲食少進、夜不安眠、睡多惡夢者、行經血色不正或紫黑成塊及淡紅者、氣虛虧損咳嗽痰喘、時愈時犯如同邪病因生氣或房事所傷以致崩漏者、結婚數年、從未生育年後凡患經血各病服之、效力絕大、萬試萬靈、雖老婦服亦能生子百發百中、可謂婦女第一聖藥也、心跳或年久之白帶久不孕育子宮寒冷速服此藥自發 百中有立杆見影之功。以湯送下之效購服一試其效力便知、
定價每打四十元每盒四圓 吉黑區每盒哈洋五元每打五十元
總發行上海四馬路中和里韓奇逢藥房無限公司
分發行天津法界信昌里十三號韓奇逢藥房無限公司
哈爾濱道外萬國車票隔壁韓奇逢藥房無限公司
遼寧大西邊門外三經路東邊 韓奇逢藥房無限公司分行

韓奇逢大藥士 時常服送四肢無力、心忙心跳、白帶過多。經血不調。 致患血薄氣衰、因求學用功過度。旁青。 ... 病尤加劇。屢經中外名醫調治。毫無功效。幸有友人。介君贈余黑癮白鳳丸二打。服之果然有效。又購服半打。病已除根如此良藥不可多得。特奉上像片一紙。請登報端以誌謝忱。此請大安。 勛王敬書附像片一紙

風濕骨痛 藥到病除
茯苓精功能驅風祛濕舒筋活血 所有筋絡中含蓄的風濕毒氣莫不被其排除淨盡患者自能血活痛止行動自如
茯苓精定價每大瓶現洋二元 小瓶現洋一元
瀋陽各西藥房皆代出售
大西門裡 寶康藥行謹啟

藥性和平 一搽見効
老篤眼藥
ロート目藥
専治 時行眼疫 眼脂分泌 眼瞼充血 眼瞼糜爛 結膜炎 火熱眼症 眼內搔痒 倦眼致病 眼內砂粒感 流淚 羞明 畏光 日晴受擊 其他一切眼病均奏卓効

老篤眼藥之特色
(一)老篤眼藥係日本眼科醫界之權威者前東京眼科病院長德國醫學博士井上豐太郎先生方劑
(二)老篤眼藥其處方配製均最進步故搽入藥時不必再用他項藥液洗眼
(三)老篤眼藥因精選極貴重藥品爲原料其作用不麻不痛而功效昭著
(四)老篤眼藥另添簡便點眼器及搽眼之消毒布至爲妥善

老篤眼藥及胃活工場

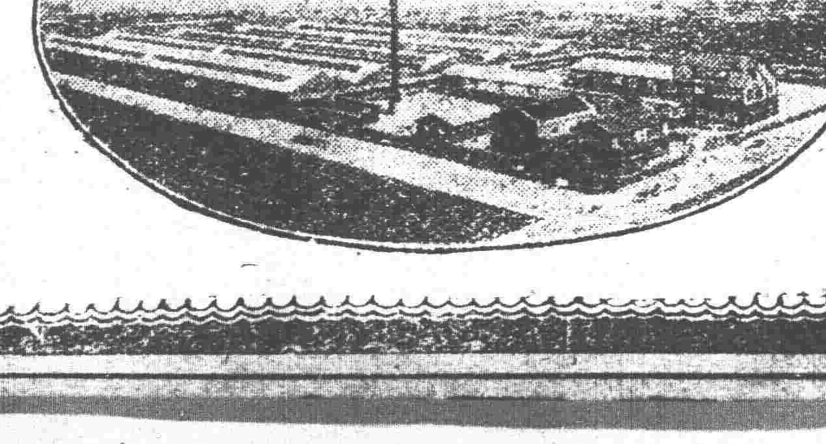

大連市浪速町三 代售處 賣藥會社 ◎全國各處藥店有售

豫防花柳　清血為要

人生之强弱。皆賴氣血者之調養。故講求衛生最注重血液清潔與否。苟其血液清潔。則百病不生。然考其關係於血液不潔。為害最大者。尤莫如花柳一症。倘若不幸而罹斯症。輕則一身受累。毀容殘體。重則傳染妻妾。延及子孫誠人生之大患也。雖然如此。苟得名醫良藥。未嘗不可以治癒。本院對於花柳一科。苦心研究參考多年。新法治療素有經驗。無論如何危險痛苦不堪之症。一經着手。數日保痊永遠不犯。藥費優待。格外從廉。如困苦艱難無力就醫者。一概分文不取。本院以普救同胞。濟世活人為宗旨。非金錢目的者可比。

嵩田醫院謹啓

遼寧小西關大街上頭樓房路南便是（茂林賓館對門）

育腎寶

育腎寶　▲政府化驗許可　▲各處官廳立案

●補腎壯陽●功效非常●陰痿早洩●服之最强　●夢遺滑精●第一奇方●腎虛腰痛●轉弱為良　●白濁淋濁●因色所傷●添精種子●益壽延年

▲第一老牌　▲補腎聖藥　**育腎寶**

主治

先天不足　夢遺滑精　畢而不堅　子嗣艱難　頭暈目花　飯量大減
後天虧損　腰膝背痛　交不耐久　腎囊潮濕　心跳耳鳴　諸虛百損
青年早婚　四肢無力　房事早洩　夜多小便　夜不安眠　勞傷咳嗽
房勞過度　陽痿不舉　精液不足　精神不振　飲食無味　日久白濁
定價每一盒現洋二元　六盒現洋六元

人之生也○未有斯身先有此腎也者乃先天之源○五臟之本○主於藏精是為作强之官○故腎氣充足則身體强健○若青年早婚老年虛弱○為情慾所累或手淫或房勞思慮過度○則腎經衰弱敗○以致夢遺滑精陽萎不舉○交合不歡臨房畏縮精關不固交不耐久等症生焉○果不藉藥力以營養補救○則後患何堪本行有鑒及此特製育腎寶聖藥○專醫腎病此藥能滋陰補腎壯志安神開胃健脾却病養身○凡男子陽關不固交不耐久等病○服後精神倍增陽道雄健此藥性質和平○四季可服○絕無發熱下火之弊屢經歐美各醫學博士推獎讚許○認為補腎之第一良藥○又經北京內務部化驗立案○育腎寶品名備案專用以防假冒○無病常服能令精神充足飲食加增滋潤肌膚○美容顏壯筋骨○補真陰堅陽道○極精益髓種子廣嗣○永保健康○終身無虧腎陽萎之處凡由腎虧後所得各症○服此藥均有特效○服一盒有一盒之效服一打有一打之能却病延年○堪稱第一無二之聖藥也○非普通市售之興奮淫蕩諸藥可比○幸勿誤會總發行哈爾濱道外十五道街金勒先藥房

男女結婚以後定然生子此天地間之至理也但往往有婚後數年其妻子仍未受孕者推其原故不能盡咎婦人實由男子之精氣虛損所致故雖三妻四妾亦終伯道無兒凡女子之能生育亦全賴乎經血調和方能有子往往世間男子身體極壯而娶後終不見喜者此則由於女子之經血不調或子宮寒冷而不能受孕以上二者均非家庭之福　**育腎寶**　為補腎之聖藥非同凡品性既不寒不熱而功能養陽滋陰提也本藥房經售之

陽因本有兼治病無病養身凡患（腎虧）（陽萎）（夢遺）（滑精）（腰膝背痛）（子嗣艱難）以及（青年早婚）（房勞過度）（見色即洩）下元虛寒白淋濁濁等症服此育腎寶聖藥自能添精種子

●女子年老年服恢復青春少年服強精健腦如　君不信請試便知

益壽延年　帶藥暖宮丹以及

紅緞子仙膏

此膏專貼婦女經血不調倘患子宮寒冷白帶等症之婦科三寶調經養血丸善治腰腹痛疼或精來先期而至或後期而來經閉經枯乾血癆症白淫白帶久不受孕小產等症均有特效內服調經養血丸兼用帶藥暖宮丹無不立起沉疴真婦科聖藥也

婦科三寶

紅緞子仙膏　帶藥暖宮丹　調經養血丸

以上婦科三寶係金勒先大醫生家傳秘方經驗數世活人無算紅緞膏專貼婦女經脈不調月經提前錯後赤白帶下淋漓崩漏經行腹痛色氣不正腰腿痠痛子宮寒冷下部抽痛久不孕育屢患小產經閉經枯乾血癆症面黃肌瘦少食無眠午後發燒肺癆咳嗽心跳心忙無論如何難治之症或經多醫不效者將仙膏貼肚臍一張百病俱消無病常貼此膏舒筋活血退風散寒種子調經可合壽域誠聖藥也內服調經養血丸善治氣血虛弱腹中癥瘕痞塊肚腹疼痛有四肢倦怠骨蒸發熱氣悶咳嗽以及婦女百病無不藥到病除大起死回生之效凡婦女患病無論輕重早有新得如能外貼紅緞膏內服調經養血丸則百病若失氣血充足身體康健可得延年中藥極也紅緞子仙膏定價大貼現大洋四元中貼加料元凡買紅緞子仙膏六元仙膏現收半價調經養血丸一料現大洋四元外加十五貼者奉送帶藥一付　哈爾濱道外十五道街金勒先藥房啓

◎育腎寶及婦科三寶紅緞子仙膏代理處列下◎

遼遼遼安大大公四開開開鐵遼千千千本鳳營營金洮洮洮洮遼遼通通開吉吉遼
寧寧日東連連主平原原原嶺陽金金金溪城縣縣南州南南南源遼遼遼通林林寧
大震站　華德嶺街　寨寨寨　店店　濟大
成泰恒德泰記三天德同德福義德信崇春大康志志和善德永德大德德東生生
藥報濟順藥全合德祥源泰合和泰仁盛興德德義義發和慶茂泰來聚泰升藥藥
房館堂成房棧公堂厚廣臨盛堂興堂泰堂堂記成成顯堂仁元順當成厚遼房房

吉長長長營營黑黑法錦錦錦西東西山海新新彰義錦北北朝溝北北江江江濱
林春春春口口山山庫縣縣縣豐豐安城龍立武縣縣聚聚陽蒲鎮鎮省省省江
中耀長中　子　屯屯　廣子同同　中同
文西延生洪西會裕永延福天東積積永復德慶徵永同福厚德廣德生德育西昌
生藥藥藥春藥增和盛壽陞生順盛盛和興慶泰源米盛聚德藥生藥藥泰生藥藥
堂房房房堂房盛堂德堂永堂興隆隆盛久昌昌久增居祥福房永店店盛堂房房

雙海張農德扶大賓榆五佳海海綏海林攸寧綏下一盤新皋皋平平遼拜拜塔
城倫家安惠餘賓縣樹常木倫倫化　站綏安化九面石民新新泉泉中泉泉子
灣　斯　文　芬　台城　城
世久德德萬慶增榮延福大錦錦錦　成福大和世德福永長泰蒲永慶順世增
昌逆泰泰增昌順陞益聚德和和和　藥增和發德和興成盛春盛義昌盛一順
增長增增慶福與久堂長堂長盛隆　房泰堂東長鈺順公鑫鑫永堂隆福堂玉

拜呼克嫩訥訥訥泰泰依海綏慶海嫩青鎮贈開凌西集西巴昂海熱凌烟間哈阜
泉蘭山江河河河來來安倫稜城倫江倫東檢魯源集　廠　彥昂拉河源　山　爾新
和　蘊　長　長溪爾　廣　濱
錦德德裕德錦華同發興久東和和峯慶德德泰裕和　發　發育洪全萬　春　春春
和興興順泰和美和藥發逢發盛發藥成益益和盛發　藥　藥升順京育　藥　和芝
盛恒祥恆盛盛益與局同長徐興恒房祥仁恒祥號福　店　店慶堂興堂　房　堂堂

無處購買請將款滙至欵哈爾濱金勒先藥房原班回件不悞

美國製農業用機具　收獲用機具

推米機（精米機）　剝皮機（玄米機）　打稻機（稻米機）　草繩機

合名會社　藤田洋行　遼寧浪速通

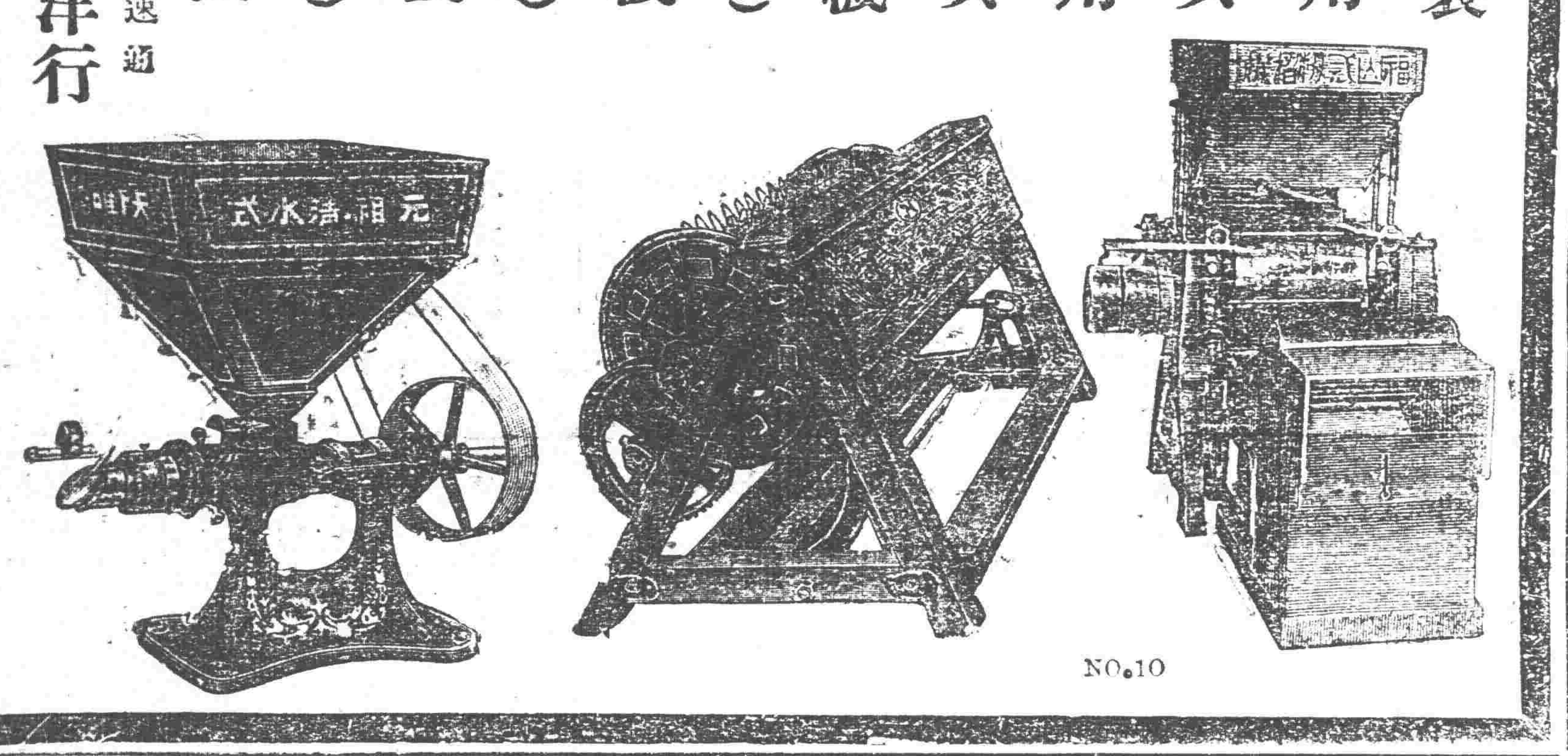

真正吉利刀片　祇有一個

真正吉利刀片。爲予君以切貼光潔舒適之剃鬚之唯一刀片。此乃君所望於吉利剃刀者也蓋真正吉利刀片。絕不刮傷刺痛。及使皮膚起不快之感。包裝衛生不染菌塵。雙邑開鋒。磨礪光銳。其犀利無比。惟吉利專有之方法及機械能製出之。

勸君購買真正吉利刀片。須知此種刀片在出廠以前。每片經過之工作，檢查，及試驗。計有一百十五次之多。完美無疵。自不待言。封以綠紙出售。上有吉利君肖像。每片之上。刻有菱形吉利商標爲記。

各大洋廣貨店均有出售

中國總經理　香港　上海　天津　美商同益洋行

Genuine Gillette Blades

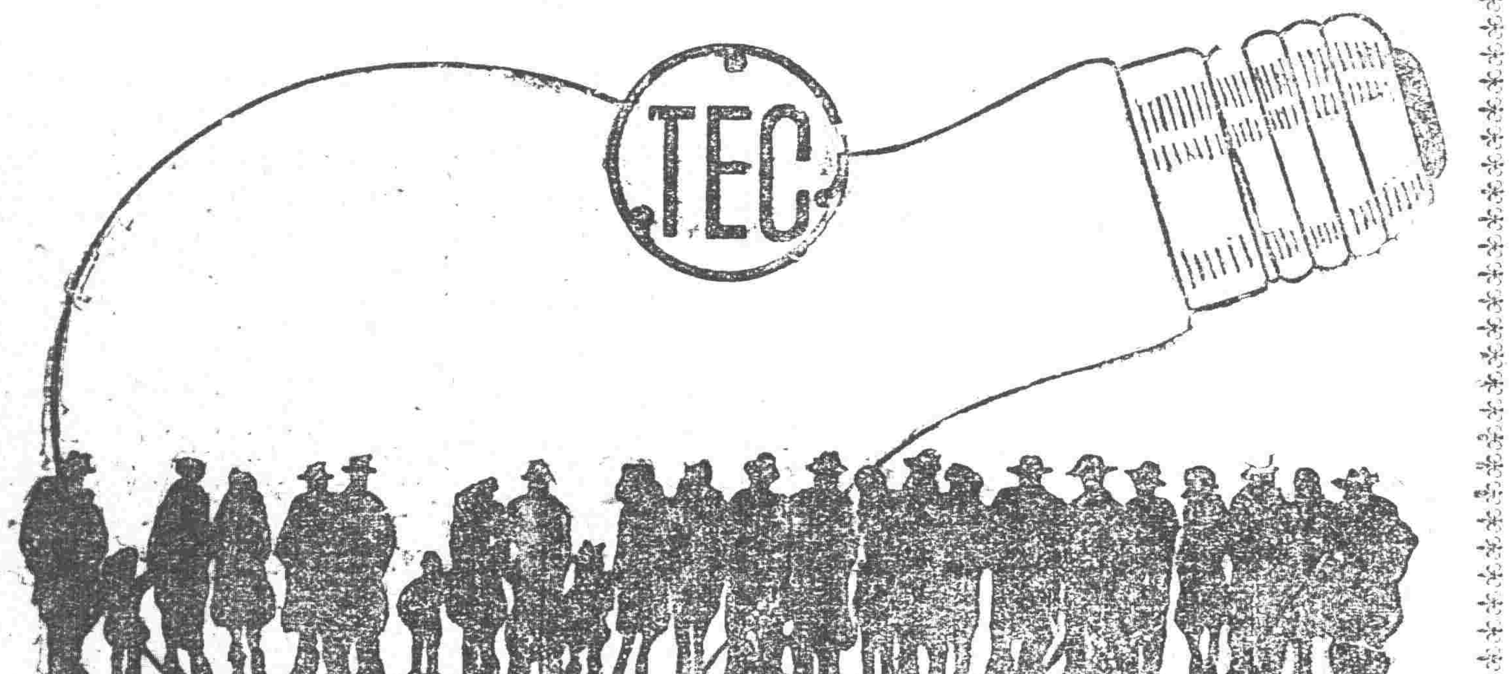

天威牌珍珠淡氣泡

敝社所發明之珍珠淡氣電泡乃由光學專門技師在敝社直屬之研究所考查世界各國照明學理加以技術的方法而造成者材料特佳外容美觀內面磨沙光亮雖强決不眩目其放射之光線緩而和清而爽視之婉若珍珠故名之其外売全面非常光滑故污垢積塵等决不妨碍而易於拂拭無論何時可保其特殊潔淨之面目及於吾人衛生上大有裨益焉其內容乃選純精炭絲復充入瓦斯淡氣其放出光線借賴瓦斯氣之助光亮特强故耗費電力藉得節省顧此珍珠淡氣泡中外馳名為各界所歡迎者今番敝社為酧謝主顧起見特大舉輸入以資貢献伏祈各界賜顧無任歡迎之至也

東京電氣株式會社

大連市山縣通五四電五一五五番
哈爾賓埠頭區地段街電四七七五番

美國　巧拿淋　新到

主治

五淋白濁。便尿不清。尿道潰爛。小便困難尿中混血尿道閉塞。膀胱發炎。疚濁重症請購試之定能應驗如神一瓶除根永不再犯

代理店

遼遼遼遼遼遼　遼　遼遼四四四
寧寧寧寧寧寧　寧　寧寧平平平
大　同　街街街
五中大歐歐大北恒西泰德利天裕增
洲西德美亞吉市濟關和西華德慶順

[illegible]

這是空前未有之新發明淋濁除根聖藥巧拿淋丸 Gonorrhoea Tablets 專治疚濁淋症醫藥無效或時愈時犯試服此丸定可斷根因該丸內含三大要素即一純檀香（Sandal）（二）沙婁爾（Seeil）三（梅天靈藍 Methylen Blue）此三種藥品均係殺菌滅淋清掃尿毒之貴重藥料凡各國醫學博士無不稱贊為決妙之品

遼寧代理店鐘樓南總發行所　**大成大藥房**

設無處購買請將款寄至總發行所欵哈爾濱埠即奉上不悞價目每瓶大洋二元五角每打廿五元

撫順
製油工廠 第二期擴充計劃

撫順製油工場、第二期擴張計畫、已經決定、只在時期問題、炭礦部以昭和六七年計畫、第二期擴張費一千百萬元、提出可決、査其擴張理由、因該工廠自全操業以來、成績良好、販路確實、發見採算上有利之生產方法、一方古城子露天掘自擴張後、油母頁岩採掘增加、綜合以上各情形、以爲第二期擴張、於國策上有利、故提出上記預算、滿鐵本社對該案如何處理、各方面頗爲注目、

哈爾濱
牛疫·狂犬 牛災馬難並至

海拉爾附近一帶、日下牛疫流行、已死多數、加以近因暑氣蒸蒸、市內發生狂犬、噬齧牛馬、飼養牛馬者、現均非常恐慌、

美國農村機械化 公主嶺購入新農具 日人視察歸來談

滿鐵公主嶺農事試驗場、前派村越信夫赴歐美調査農具研究耕作法、該氏現已調査竣事、廿一日乘歐亞連絡列車歸抵哈爾濱、據談美國農業一切機械化、規模甚大、殆無使用牛馬者、耕種數十天地之農家爲至少者、種稻者恆耕作百餘天地使用大型刈取機收割以最低勞銀、得最大收益之機械化、美國爲第一、至於歐洲方面、尙無使用機械農具者、英國以使用牛馬爲有利、滿洲方面當然以倣行美國式大農組織爲必要、此次公主嶺購入約三十萬元之新農具、擬試行耕作云云、

長春
今年胡匪出現 爲較比往年早 原因殆係食料缺乏

寬城胡匪猖獗日甚、公安局正在嚴重警戒中、各處偏僻地方、無不有胡匪之出沒、數日前榆樹縣劉子屯附近、又發現卅餘名股匪、到處掠奪、公安據報、正嚴行警備、查此間例年胡匪猖獗以八月中旬爲甚、而今年七月中旬、股匪即紛紛而出、比較往年較早一月、考其原因、殆係幇匪藏匿地方食料缺乏之所致云、

研究醫學 爲何取締

本埠馬縣波縣來長、爲慎重人命計、特懇准省政府許可後組織醫學研究會、俾各醫生入會研究、藉資深造、並委吳玉書爲正會長、孫純一爲副會長、設立月餘、成績頗佳、茲於二十三日、經市公安局、飭令閉會、不准在商埠地設立、該會已備文呈請馬縣長核辦、如何了結、容訪再誌、

鞍山
匪搶大槍 擊斃保董

本埠公安第六區保董金振久、於廿號在七嶺子村會議未加防範、有匪人綽號吳辛官者、竟將大槍掠去、當時用槍將保董擊斃、匪始逃走矣、

開原
車站特產發送額

開原站六月中、向各地發送特產物及其他貨物數量如左、(單位啟羅噸)

大豆	一九、八九〇
高粱	四、一七八
小豆	三八四
包米	二、四四五
蘇子	二二
小米	二、〇七二
大米	八一
其他貨物	九八
合計	二七、〇三二

又自昨年十月即特產新穀上市期、至本年六月末、向各地產發送特產數量計如左、

大豆	九八、五三六
豆粕	一、八三五
高粱	二九、一八九
小豆	二、一三九
豆油	七
包米	一四、一〇一
蘇子	四三一
麻子	五四八
粟	九、七五六
大米	六、四七一
合計	一六三、〇一九

查六月末、本站及市中特產存貨數量、計大豆六萬六千九百六十九啟羅噸、高粱一萬五千九百二十五啟羅噸、包米九十啟羅噸、小米三十啟羅噸、雜穀千三百六十一啟羅噸、

十九聯屯 演戲酧神

邑東九社等十九聯屯、月月因旱、設壇祈雨、得降甘霖、村衆等以求雨得雨、亟宜酧神、聯屯議妥、與孫家台與隆舞台議妥演戲五天、立有合同、於月之二十五號開演、城內與孫家台各飯館、均往該屯營業、農商亦均放假往觀、熱鬧已極云、」

遼陽
王班長 剿匪受傷

邑南八區界駿駝背村北、於二十日突來胡匪三十餘名、經駐防第二公安中隊第一分隊劉惠春隊長探知、率班長王福泉及公安隊三十餘名、分頭痛剿、王福泉班長奮不顧身與匪接戰、腿部爲匪所傷、乃以短兵相接、竟被匪咬落左手食指、打破頭部、旋爲餘匪瞥見、擊中胸部、王班長應彈而倒、待兵士來前救護、匪衆已乘機遠颺、將王班長送至南滿醫院、傷勢雖重、但無性命之虞、聞王班長每戰必先、蓋勇異常、今番受傷、咸爲惋惜云、

大連
因吃大煙窮的 鬧個强盜殺人未遂犯

第四埠頭附近、於二十三日午前三時許、忽有人大成救命之聲、當經滿鐵監視人、馳往視察、原來係一大漢、將一十五六歲之少年咽喉扼住、幾類於死、該少年因而狂叫、嗣後双方同到水上警署、訊悉該大漢係山東人、姓鞠名永善、年二十四歲、現住大倉洋行宿舍其人友相金處、素無正業因吃大煙、窮的沒光遂將與町煙館之徐服文少年、用巧言騙至上記地方、將所攜之小銀元兩元强行奪取因彼聲張、所以扼其咽喉、水上署判明情形後、已擬以强殺人未遂犯、懲處鞫某云、

在汽車裡睡覺 被竊廿一元五角

市內榮町二番地、常盤搭客汽車之司機人李明殷、於廿三日午後一時許、因工作完畢、在運轉台前車內熟睡、直至五時許始醒、詎知襯衣身邊衣兜所藏之錢包、竟被人竊去、內藏有金票二十一圓五角、李某一時頗爲驚慌、當向小崗子內警署報告、請求查緝竊賊云、

類似虎疫 判明陰性

沙河口署管內菱水屯日婦患虎列剌類似症一節、已如昨誌、茲據大連細菌檢查所檢驗結果、于廿四日午前七時判明陰性、乃沙河口署解除患家之交通遮斷云

遊園音樂堂 決定演奏會

電氣遊園音樂堂、決定自本月廿六日至九月十三日每星期六日午後六時至八時、舉行唱片演奏會、以添納涼客之興趣、至客片將中外代表的名片上演、並設置擴聲器俾資大衆同樂云、

千島丸顚覆原因 坐客均被撈救

福壽丸輪船、於二十四日早入港、同時有連絡川濱動小船千島丸、至福壽丸收容船客十二名、同岸時因坐客靠左舷船即極度左傾、將覆、客等驚而同移於右、因以反動船即顛覆沈沒約十五分鐘、福壽丸及檢疫航等見之、急赴現場、爲之救護、坐客皆被撈救云、

鳳城
公安隊 救票斃匪

五區林家堡村副於十日帶領該村鄉團十六名、赴石砬子地設卡、是日未歸、十一日三旬鐘時突來步匪三十餘人、將該村會所包圍、當時又將街東頭王集周綁走、遂向西北逃逸、當由電知公安局、調公安五十一中隊、三分隊長王德文、二分隊長高煥章等防堵去訖、該隊長於十一日下午五時許、在葦河地遇匪三十餘人、當即開槍射擊、斃匪金龍飛一名、及擊下十出毛瑟槍一枝、子彈九粒、匪見勢不支、遂逸無踪云、」

竊犯送究

公安一分局市場分所長寇政和、於七月二十二日訪獲竊犯于長波一名、當經審訊、供認曾偸致和棧、福源棧等家店物不諱、已送公安局、轉送分庭法辦、如該分所長、可稱盡職云、」

司法成績

司法分庭、六月份中、辦案成績、計民事訴訟、共收五十七起、已結者三十九起、未結者十八起、刑事訴訟、共收三十八起、已結者三十二起、未結者六起、其未結之案、一律併入本月辦理云、」

吉林
吉平列車票價

吉林北平直通列車、定於下月初旬開車、已誌本報、茲將各等車價錄下、頭等車往復現大洋一百元、單行五十八元八角、二等車往復現大洋六十六元、單行三十八元八角、三等車往復現大洋三十四元六角、單行二十元三角五分、」

吉敦路 暗橋墜落

昨廿三日朝七時、開自吉林站之吉敦路列車、行至江密峯額赫穆間第五五家子河時、發見該河暗橋墜落情事、該列車無由前進、遂在該站停住以待修復、

兩督學 赴富檢定

教育廳王廳長、爲富錦全縣小學教員檢定事宜、特委督學于化鯤郎定遠前往該縣認眞考驗、于郎兩督學、已於廿三日晚車首途、往富約需一月之久

省二中 校長委人

長春省立第二中學校長郭啓鎬、於六月間卸職後、遂未正式派人、暑假前委由長春私立自强學校校長楊維周暫代、王教育廳長以暑假期間、該校事宜、諸待籌備、特正式委派王敬修接充王君長春人、東北高師出身、現東北大學圖書館主任調充斯職云、

旅順
檢查衛生

旅順警察署衛生係、昨日派巡查巡補、赴市內檢查、飯館子、料理館、洗澡塘、剃頭等處之淸潔、以防發生時疫、而重衛生云、」

蘇家屯
大麥落價

自去歲因年景不佳、各種糧食、異常昂貴、惟大麥迭次落價、日前每斗現洋一元一角於昨二十三日市上大麥、每斗竟落至七角、並無受主云、」

商號被竊

本驛商號福興昌飯館、於昨二十三日夜間被偸兒將後房墻挖開、進屋偸去洋面一袋、金票元餘、及天明查覺、則賊已杳如黃鶴、當即報告公安分所、請代爲查緝云、

民廳令 嚴禁湯鍋

縣政府頃奉民政廳令開、查各縣湯鍋、早由本廳查禁在案、惟近仍有不肖之徒、偸立湯鍋、屠宰病畜貪圖厚利、殘忍戕生、不特有礙衛生、實亦乖違人道、仰即飭屬查緝、勿稍疏懈云、

本溪
險遭滅頂

邑太子河渡船、於日昨(二二)下雨之際、有某姓婦人攜一五男孩渡河、甫到河中、因帶船落水、適公安局衛生隊隊兵李連山、同船渡河、李見狀、未及脫衣、跳入河內、將母子救出、若該李某可謂勇敢可風云、」

太平川
死生有命

四洮鐵路十八日晚四次客車、發生旅客吐血斃於車上行抵川站、經四洮醫院大夫劉炳南、上車檢驗、確因肺病身死、除將該車消毒外、證明決非傳染性、該站當即函咨公安分局、朱局長以案關人命、業請地方法院驗訖、據同作郭煥文云已者、係鎮東天增長櫃夥陳長順、因病回籍(昌黎縣後營莊人)、情殊可憫、觀者咸謂死生有命云、」

蕭肉館被搶

本驛什字街路西邢家蕭肉館於月十九日下午八時許、突來步匪四名、進屋聲稱吃飯、食後乘其不備、二匪由腰中掏出手槍、二匪堵門實行强搶、威嚇逼欵開竟搶去現洋五十餘元、菜刀二把煙袋一桿並衣物薰肉燒餅等搶擄一空、奪門逃竄、嗣報軍警四出追擊、匪已遠颺無踪、能否戈獲、容後再誌、」

岫巖
抗不到案

第五區居民閻鳳泰、與鄰右于廉德興訟多年未決、於七月十九日閻率人至于家將耕牛七頭、盡數赶去又聲稱到于之窰場搶剪春鹹、于煩本村鄉團、到場保護、閻果前來、兩方衝突、結果均受重傷、經閻桂峯分局長、將兩方負傷者送城、惟閻鳳泰未到據聞閻以前無論關於何種訟事概不到案云、」

講習盛況

本屆暑期、教員講習會、會員到者三百餘人、爲從前未有之盛、講師王姜二君教釋均可極邀聽者歡迎、惜講義僅二百一十份、不敷分配、此爲美中不足耳、

錦縣
焦村長 嚴禁賭博

賭爲盜媒、害身誤事莫此爲甚、官府雖嚴行禁止、三令五申、無如鄉民無知、視爲娛樂、竟置若罔聞、本縣六區仁字段村村長焦惠卿鑒於隣村自衛團丁、因賭漏防、致匪乘隙綁擄者、遺誤滋大、特佈告全村民衆、及團丁嚴禁賭博、如有違反者、定行送縣究治、

禁止廢曆年節賞

省政府奉轉行政院訓令云、查推行國曆、京內外各機關、自應一律遵行倡導、爲民衆表率、嚴行禁止廢曆年節賞、以重國曆、今附辦法二則、(一)廢曆年節賞、改於國曆年爲之(二)如有明知故違執行不力者、應嚴予懲辦云、」

德惠
縣府會議庶政(續) 第九日

會議事項(一)電話局建議、擬設法籌措電話局、永久預備費案(二)農會建議、酌撥公產、以便設立農事試驗場案(三)教育局建議、女學爲教育之母、各區鎮宜積極籌欵組設、以期教育發展案(四)縣城商會提議、下九台營業稅、永吉縣主持向糧商裝車出口、在該縣納特別糧捐、德惠收回佣無效、究意何者爲宜案(五)教育局建議、義務教育、應即籌辦案、電話局長張書紳建議、擬設法籌借電話局、永久預備費案(理由)查電話局所得匪租費、僅足常年經費之用、而局內所需水電瓶、藍礬鹽酸、及寨子線乾電池避雷管等、各種零星材料價欵、向由餘存項下開支、現查本局存欵無幾、若不設法籌措預備費、以資應用恐將來於電政前途、即不堪設想矣、(辦法)籌永大洋若干元發殷實商號生息、將歷所得利息、備作購買零星材料之用、是否可行、敬請大會公決、此案表決、俟將下九台商會所欠之欵、四千餘元收齊、即行發商行息、作爲預備費之用、農會建議、酌撥公產、以便設立農事試驗場案、理由查改良種子、辨別土質、爲農民要圖、若非寔地考驗、殊難收效、農會前經奉令、各縣設法酌設農事試驗場、無如籌欵無着、究未舉辦、再不急起直追、設法創辦、而農事改良終無希望、是以提議酌撥公產、作爲將來根基地、以資進行辦法查城壕南向有公產一處、計地廿餘垧零歲會經籌劃設立街基已經備人測量、惟查該地勢窪下、兩面靠溝、誠難修築房舍、然始終棄置亦殊爲可惜、擬請暫行撥歸農會經理、以便設立農事、試驗場、將來若能修築房舍仍行開放地號、在一邊酌留數晌、以資辦理、所議是否可行、謹請大會公決、此案表決、照議施行、教育局建議、女學爲教育之母、各區鎮宜積極籌欵組設、以期教育發展案、(理由)查國府新佈教育宗旨、實施原則之第六項、有男女教育機會平等之語、蓋社會一切事業、欲期特別發達、必男女共同負責、但欲女子負責、首提高女子教育、增其學識外、別無良策、此籌設女學寔爲當務之急也、然中國舊家庭之父母、對於子女性慾將發時期、尙不使之同居一屋若使其女與他人之子、同校同班、日夕共讀、更不肯爲、因而咸謂女子無才便是德、遂川飲鴆止渴之手段、使其最親愛之女失男女教育不平等機會、殊爲可惜、抑知女學不昌、社會無進步之組織、女子無謀生之能力處此新潮流漩渦中、正如盲人騎瞎馬、夜臨深地、稍一失足、遺恨終身、況値訓政時期、欲人人有行使四權能力、必須積極組設女學、於可能範圍內、稱其盡量發展、以爲將來建設良好家庭之生活、及社會生活之基礎、(辦法)查我縣地處邊陲、風氣晚開、一般民戶、能使其子弟一達學齡、便入校求學者、甚鮮要皆行年十三四歲性慾洞開、始使讀書、而女性每多性弱、雖有男女合校之明令、而女子終恐與男子同校、致受欺侮、是非另設校教授、不足以期女學之發展、竊擬於區公所成立後、令各區長協同鎮鄉等長、擇適宜地點、各籌設女學一處、以便教授、是否可行、請公決之、此案表決、俟區公所成立後、由縣分令教育局及鄉鎮長、照議施行、商會建議、縣城商會提議、下九台營業稅、永吉縣主持向糧商裝車出口、在該縣納特別糧捐、德惠收回佣無效、究竟何者爲宜案(理由及辦法)查營業附加稅、係屬地方捐、各縣爲各縣之地方專欵、與統解省庫者不同、界限自定分淸、萬不可捐有混淆、而下九台界、國吉德兩縣交界、鐵道南爲永吉、鐵道北爲德惠、彼縣收特別糧捐、我縣征營業附加稅、各守各界相安已久、不意自民國十七年以來、永吉縣屢次越界攪擾、當經據理力爭、彼亦自知理絀而止、詎永吉縣、近又以鐵道在彼縣界內、主持按糧石裝車出口、由永吉縣收特別糧捐、在德惠按囘佣納營業稅者無效夫稅以營業名者、以其按交易買賣而納稅也、彼謂鐵道、雖在永吉縣界內、而營業地點究在德惠、顧名思義、焉得舍營業稅、而納特別糧捐、即且所征之欵各縣爲各縣之籌學自治警商會專欵、因原起係商界樂輪、故定有成案、永歸商會經收、而該站設有警察、立有學校、即自治之區鎮各公所、亦將成立、權利義務本自連帶受我警察之保護、受我學校之教育、是該站商民所享之權利、純在德惠、安有享權利於德惠而盡義務於永吉耶、揆之情理未免缺然、總之事關專欵、應與據理力爭、是否有當、敬請大會公決、此案表決、由縣呈請省府暨財政廳核示、教育局建議、義務教育、應即籌辦、(理由)查義務教育委員會業經去冬組設就緒、呈報成立在案所有全縣學齡兒童之失學綴學暨已未就學者、亦均調查詳確現宜積極按數計劃、籌資設校俾便容納、並勒令其父兄、或保護者使之入學、以謀教育普及、(辦法)按全縣學齡兒童、除已就學暨免學者外、尙有四萬餘人若於訓政期間、盡數設校容納、非惟經費難籌、即師資亦患缺乏、故欲籌推廣之策莫如將區鎮鄉閭各私塾、咸令改爲代用學校、統屬教育機關直接轄管如是則督促改良既易爲力、而擴充校額、又易寔行如縣督學暨教育委員、能實行指導、認眞視察、使一切課程設備、暨各項章則、一遵部令及廳令辦理、則督飭有方、自不難化誘爲良、並勒令全縣未就學兒童父兄、或保護者、使之一律就學、如有故違者、定照章擬罰、至束修書紙筆墨等費、仍由學生自已擔負、現在區公所行將成立、凡區界境內應添設小學之欵、概由區長協同鄉鎮長等籌措、無須公欵開付、如此推行、則義務教育、或能日見發展、是否可行、請公決之、此案表決、先由教育局分派督學、將所有私塾、悉數改爲代用學校、嗣後徐謀推廣(未完)

西安
令劃一公文格式

西安縣教育局、奉遼寧省教育廳訓令、茲經廳內製定公文劃一格式表頒發各縣各教育機關、此後凡所辦公事仰即遵照練習劃一辦法逐漸施行等因、王晉之局長徐壯猷課長、近有公事時均遵照廳令、用語體文練習辦理云、」

文化社 調查戶籍

西安縣政府、准東北文化社公函、請將縣境內、戶口、土地、最近調查之確數、填註於該社表內以資彙編等因、齊縣長准函後、已分令公安、教育、等機關照表查塡、以便函復該社云、」

匯解留日生獎金

西安縣政府、奉遼寧教育廳令開、因西安縣籍留日本學生劉大本、丁炳炎等三人、用工劃苦考試前列、應得獎勵金、西安縣應攤日本金票一千零八十元、仰於文到日即行匯解、等因、齊興華縣長奉令後、特令教育局長、王晉之遵令辦理、王局長以刻屆暑假之期、遠在國外之學生、均需欵孔殷、特令該所收支員、關峻峰將以上欵項、趕急匯解云

暑期中學生工作

西安縣籍學生、傅家興等、於暑假中回家、當在校放假時從遼寧城內國民常識會中領得國貨樣以及各種戒煙拒毒之傳單、諷畫等件、該生等除提倡國貨外、並將諷畫張貼、俾遂暑期工作云、」

朝陽鎮
隊長斃匪

住鎮公安第十六步中隊長姜佐周、老成幹練、武力素著、久爲上峯所嘉許、於日前率隊、在黑山咀子村搜查、忽由吉遼竄來胡匪十餘名、將住戶劉某之子綁去、該隊長聞報尾追十餘里、在吉界五塊石、與匪接杖互擊時餘匪勢不支、往東逃去當場斃胡匪一名、受傷一名、該隊長右背受微傷一處、並將匪槍擊傷、彈在匪窠內夾住未曾傷及右脇亦云幸矣、」

開通
師中校 招考新生

開通縣立第師中學校、師範部學生本年暑假、已經畢業、該校日昨又佈告招生、學額四十名、限高小以上程度、年齡在二十五歲以下、三年期滿云、」

雙山縣
大雨爲災

本邑今春、雨量尙足、田禾頗稱茂盛、七月十五日後大雨連綿、河水暴漲、田中水深一二尺、城南一帶、被水害之地、約有三四千晌、農民受此水災、情殊可憫云、」

農會長改選

雙邑縣農務會於七月二十一日、招集各區會員到會、投票選舉、當選出齊振邦爲正會長、徐萬春爲副會長、諒不日到會任事、必有一番整頓云、」

依安
商務員 催繳路欵

前年齊克路開始工作、財政頗形支絀、有克山商農兩會、呈報路局、情願墊欵若干、本鎮商農兩會、應攤大洋兩萬圓、竟由商會預爲墊出、此欵係商農兩會、各攤萬元、刻因利息關係、除傳知各商戶外、昨已派人按戶催繳、庶免日久吃虧、並聞路局、定于仲秋節後、寔行由泰安鎭動工、修至克山云、

行市 廿五日

中外金融市

倫敦銀塊	一六片〇分〇	
紐約銀塊	三四仙八分五	
美國棉花(期近)	六十五錢(跌)	
上海東匯	賣 一三二兩〇分〇	買 ……
上海美匯	賣 三七弗四分一	買 ……
上海英匯	賣 一先六片八分三	買 ……
日美匯	四九弗一六分五	
上海標金 午前開行	五八六兩〇〇	
又 下市	五六六兩七〇	
午後開行	……	
大連匯申	七三兩五〇	
大連匯煙台	七〇兩九〇	
營口匯上海	……	
爐銀對奉票現行	……	
金票對爐銀現行	……	
鈔票對爐銀現行	……	

奉天取引所

●金票對奉票

	午前	午後
開行	……	……
下市	……	……
大價	……	……
小價	……	……
容數	……	……
現行	二一〇〇、〇〇	二一〇〇、〇〇

●金票對現洋票

	午前	午後
開行	一八三、〇〇	……
下市	一八〇、四〇	……
大價	一八三、〇〇	……
小價	一七九、二〇	……
容數	二五〇萬	……
洋對金	五五、一〇	五六、〇〇

大連取引所

●鈔票對金票

	午前	午後
近卯開	五六、〇五	五七、七〇
又下市	五七、〇五	五七、六五
遠卯開	五六、〇五	五七、六〇
又下市	五七、一〇	五七、六五
容數	一二四〇萬	三七九萬
現行	五六、〇五	五七、四五

●大豆(鈔票、百斤容市)

	午前(開行)	午後開行
現貨帶	八、一六	……
不袋帶	……	……
七月底	八、一二	……
八月底	八、二一	……
九月底	八、二五	……
十月底	七、九〇	……
十一月底	七、五〇	……

●豆餅(鈔票、一枚容市)

	午前	午後
現行	二、六五	……
八月半	二、六二〇	……
九月半	二、六〇〇	……
十月半	……	……
十一月半	……	……
十二月半	……	……

●豆油(鈔票、一箱容市)

	午前	午後
現行	……	……
八月半	……	……
十二月半	……	……

●高粱(鈔票、百斤容市)

	午前(開行)	午後開行
現行	四、八六	……
七月底	四、八二	……
八月底	四、九三	……
九月底	四、九二	……
十月底	四、七〇	……
十一月底	四、五三	……

開原取引所

●金票對奉票

	午前	午後
近卯開	……	……
又下市	……	……
遠卯開	……	……
又下市	……	……
容數	……	……
現行	二二〇〇、〇〇	一〇八〇〇、〇〇

●金票對現洋票

	午前	午後
近卯開	一八二、五〇	……
又下市	一七九、五〇	……
遠卯開	一八二、五〇	……
又下市	一八〇、〇〇	……
容數	二六萬三	……
洋對金	五五、〇〇	五六、三〇

公主嶺取引所

●大豆(現洋一斗容市)

	午前(開行)	午後開行
八月半	二、〇五〇	……
九月半	二、一〇五	……
十月半	……	……

●高粱(同上)

	午前(開行)	午後開行
八月半	……	……
九月半	……	……

長春取引所

●大豆(現洋、一斗容市)

	午前(開行)	午後開行
八月半	二、三七	……
九月半	……	……
十月半	……	……

●高粱(同上)

	午前	午後
八月半	一、三〇〇	……
九月半	一、四〇五	……
十月半	……	……

●大豆(鈔票、登石容市)

	後(開行)	午後開行
八月半	……	……
九月半	……	……
十月半	……	……

●高粱(同上)

	午前	午後
八月半	二、四三	……
九月半	……	……
十月半	……	……

哈爾濱交易所

	午前	午後
●金票對哈大洋	……	……
●鈔票對大洋票	……	……
●金票對官帖	……	……

●大豆(哈大洋、登甫特容市)

	午前(開行)	午後開行
八月半	一、七八〇〇	一、七四五〇
九月半	一、七八七五	一、七六五〇
十月半	一、七三〇〇	一、七〇五〇

●小麥(同上)

	午前	午後
八月半	二、三九〇	二、四〇〇〇
九月半	二、一五〇	二、一三三五
十月半	二、一二五	二、〇九二五
●哈大洋對金票	……	四四、二五

大阪期綿綫現行(金票、登捆容市)

	午前(開行)	午後開行
七月底	一三一、八〇	一二九、三〇
八月底	一三一、七〇	一二九、九〇
九月底	一三三、〇〇	一二九、一〇
十月底	一三三、六〇	一二九、九〇
十一月底	一三三、四〇	一三〇、〇〇
十二月底	一三三、〇〇	一三〇、〇〇
一月底	一三三、四〇	一三〇、五〇

大阪布綿綫行(金票、登疋容市)

龍〇(布)	四、四〇
軍人(細布)	五、三五
顏細(布)	五、四〇
白羊(大尺布)	……
鵝鳥(斜布)	四、三五
扇面(十六支)(又三百斤容市)	一二四、〇〇
福助(廿支)	一二六、〇〇

瀋陽糧市行(現洋容市)

大豆	二、二一	稻子	一、五〇
豆餅	二、三三	大麥	一、二七
豆油	二、二五	小麥	二、一〇
白小豆	二、〇〇	高粱	一、六〇
紅小小	二、〇〇	包米	一、五〇
花小豆	一、九〇	精米	四、〇二
吉豆	二、五〇	元米	二、六〇
合豆	一、七〇	小米	二、四〇
青豆	二、二二	江米	五、〇〇
麻豆	一、七〇	勝米	二、七〇
碗豆	一、七〇	稻米	五、一〇
精子	一、四〇	糜米	……
谷子	一、三〇	秫米	二、〇〇
麸子	〇、六〇	芝麻	六、〇〇
糜子	……		

奉天金銀行

現大洋每元換小洋票	六〇、七〇
金票每元換小洋票	二八、七〇
哈爾濱現洋換小洋	〇、四九
現大洋每元兌金票	〇、九五
哈票每元兌現大洋	〇、八三
鈔大洋每元兌鈔票	一、〇三

大連 營口 安東 奉天 長春 哈爾濱

硫化料染、硫化曹達、工業藥品、各種販賣、

三井洋行

獎牌勳章 記章帽章 黃銅貨釦 鋼壓俏像 琺瑯招牌 金銀寶器 美術品

送贈式樣

中國官公署指定

大連市山縣通七七號地

金華號

電話七九四六 振替一五九八

哈佛司顛動不妨錶

哈佛司錶 機械堅固 走時準確 顛動不妨 價廉式美 經久不損 實錶中首屈一指

瑞士哈佛司時錶公司東方總經理處

遼寧 日站郵便局前春日町

合名無限公司

森洋行

分行 大連 連鎖商店街銀座通角

電話 日本三〇七三一番

遼寧城內中街

萬年數

專賣唱機風琴

開幕大減價

經理各種戲片

勝利 高亭 百代 本牌 各種唱機 照碼九扣

梳粧枱 寫字枱 大廳用 旅行用 各種風琴 照碼八扣

最新發明

歐文併用華文打字機

裝璜精巧 運用靈便

一架能代三名書記 每分鐘打五十餘字 本公司現有專門打字員待聘 如有需用此項人材者請向本公司接洽可也

▲說明書函索即寄▼

華文打字機製造公司啓

大連市山縣通一五五番

龜齡機

龜齡機裝在美麗金盒中

世界新藥（龜齡機）是專治男女生殖器病的奇藥，是男女愛情中秘寶，缺少兒女的仙丹，返老還童的寶筏，較之普通補藥功效大的多，其原製原料，純用青春動物之生殖腺，睪丸卵巢，甲壯腺等，經種種理化學的操作，配以極高貴之藥料，成故效力絕大，萬試萬靑，復經中國內務部化驗及衛生試驗所證明有效，特許專賣。

▲主治 老翁服恢復青春，生殖力還少復壯，老婦服月經復至，姙娠子女，青年服，健腦強精讀書不忘，凡生殖器病，腎虛，早洩，陽萎，遺精，及陽莖短小精冷精清，手淫過度，性慾缺乏，貧血，全身倦怠，作事厭倦，消化不良等，及女子經脈不調，過多過少，經脈閉止，子宮寒冷，腹痛，赤白帶下，不姙娠，半產，交接快味絕乏，及卵巢發育不良，雖以受孕等，吸雅片者，服之尤屬相宜。

龜齡機對養身固精之奇效

「龜齡機」具有極大滋補力，其一盒之效力，遠勝中國參茸一斤，故凡吸雅片者，老年衰弱者，青年手淫過度者，均宜速服「龜齡機」又患早洩病，則男女間快味缺乏，「龜齡機」有滋補真常固玉關之力，患此病者，速服一月，無不愈者。

龜齡機分特製加料二種 特製每盒大洋二圓每打廿元 加料每盒大洋四圓每打四十元

世界新藥 中國經理 上海德生洋行 下列各商號均有代售 龜齡機說明書隨意索閱

遼寧大成藥房 吉林五洲藥房 大連同德藥房 營口中西藥房
遼寧五洲藥房 安東瑞祥泰 濱江中西藥房 洮南德慶仁
長春中西藥房 四平街天德堂 江省德泰盛 遼陽義和堂
大連華泰藥房 千金寨信仁堂 大連同德藥房 開原站德祥厚

能立止咳嗽

無論遠處購買將欵滙至本堂郵票代價寄奉不悞

哈爾濱道外正陽十五道街 老福春堂總售處

外城代售

遼寧鐘樓南 大成藥房
全 軍署街 大吉祥
全 小南門裡 歐美藥房
公主嶺 三合公
吉林 泰華西
全 文生堂
全 濟生堂

吉林 中西藥房
長春 天益堂
全 泰和堂
全 中西藥房
江省 中西藥房
全 德泰盛
全 發信成

劉氏金丹藥

專門一種 業已出世 我國馳名 善治老少咳嗽痰喘 五勞七傷 傷力吐痰 吐痰代血 火咳嗽 身虛氣弱 服此聖藥 除根不犯 請君快服 定價每付大洋一角 一盒一元 劉氏金丹

東三省官銀總號廣告

本銀號資本總額奉大洋二千萬元東省重要地點及京津申各地均設有分號通匯機關專辦匯兌押匯抵押放款貼現放款保證放款以及改受定期活期各種存款幷設有倉庫以備堆存押款貨物利息匯水無不公允辦事手續異常敏捷凡蒙惠顧無任歡迎茲將總分號營業要目列載於後

●甲 匯兌本大洋匯兌券免費通匯地點

遼寧▲東豐▲通遼▲通化▲新賓▲綏中▲柳河▲寬甸▲洮南▲彰武▲新立屯▲新民▲法庫▲興京▲蓋平▲遼源▲公主嶺▲山城鎮▲開原驛▲范家屯▲北鎮▲盤山▲西安▲海龍▲本溪▲台安▲鳳城▲錦西▲西豐▲海城▲臨江▲輝南▲岫岩▲遼陽▲黑山▲錦縣▲莊河▲八面城▲康平▲安東▲鐵嶺▲營口▲四平街▲郭家店▲桓仁▲昌圖▲遼中▲復縣▲撫順▲吉林▲長春▲延吉▲哈爾濱道裡▲哈爾濱道外▲寧安▲下九台▲黑龍江▲安達站▲綏化▲開通▲雙山▲一面坡▲呼蘭▲開原城內▲雙城▲昌黎縣▲留守營▲黑河▲下九台▲安達站▲綏化▲呼蘭木行

▲上列地點均係匯票概免費至於電匯手續不同匯水電費臨時商定免費匯款只收公濟平錢銅元票如交他行發行之匯兌券者酌收匯費本哈爾濱現大洋券免費通匯地點○奉天▲吉林▲長春▲哈爾濱道裡▲哈爾濱道外▲延吉▲寧安▲黑龍江▲並得在下列各處匯兌京津申銀洋款項其匯水行市臨時商定

遼寧▲營口▲開原▲錦縣▲安東▲鐵嶺▲四平街▲海城▲新民▲通遼▲遼源○公主嶺○范家屯○大連○吉林○長春○哈爾濱道裡道外○黑河○天津○上海○八面城

乙 押匯辦理押匯各地點 ○遼寧○營口○開原驛○公主嶺○四平街○安東○新民○海城○遼陽○通遼○錦縣○鐵嶺○范家屯○吉林○長春○延吉

丙 各種放欵總分號均可商作放欵

丁 各種存欵收受定存地點 哈爾濱道裡○黑河○黑龍江○海拉爾○安達站

戊 倉庫設有倉庫各地點 ○遼寧○營口○公主嶺○海城○長春○哈爾濱

（上午九時開辦下午三時止辦）

廣 遼寧萬芝堂藥店 告

復茸 補腎丸

立止 咳嗽藥

此藥專治男子先天足後天不虧損少年破身太早房痨過度腎虛腎寒精冷如冰不能種子陽痿不興興而不久夢遺滑精腦髓空乏腰痛耳鳴精神短少自汗骨蒸以及婦女經脈不調赤白帶下下元虛冷久不孕育等症服此藥添精種子狀陽補腎大有奇功

每匣現大洋一元五角一打十五元半打八元整

專治男女老少諸般咳嗽不論年深日久虛損勞傷咳嗽吐血痰中帶血傷力咳嗽肺虛痰喘唾臥不安飲食少進內傷外感肺經不清此藥善能止咳定喘養血清痰能補能和能清能散管保去根永不在犯立見功效

每付現大洋四角五付一元八角十付三元五角

醫士宋子岐 上午八點至下午二點在大西關應診 下午七點至十一點在日本站支號應診

遼寧大西關萬芝堂啓 分號設北市場 中國電話一一四三

外埠函購藥品郵費自備

醫士宋子岐 劉春延 孔慶鑫 應診

今又支號在日本站千代田通大街路南大樓便是

合名會社

大倉組

營業科目

電裝電機 各種機械 鐵道材料 五金雜貨 銀鐵水管

硬煤煙煤羊毛皮件呢絨五穀裸貨 電氣機械器具海味肥料汽車並其材料油類木料焦炭硫磺黑鉛道木 洋火綿花洋絲洋布

包辦工程 代理水火 人壽保險

▲總行 日本東京京橋區銀座通二丁目七番地▼

日本電話 二八八四番 二九四九番
總辦室 三五七九番
總辦公館 二五六五番
中國電話 一四六一號

分行 北京・天津・上海・九江・香港・遼寧・營口・大連・本溪・倫敦・紐約・漢堡・西土耳・以及其他各主要地方

遼寧出張所 遼寧浪速通四六地

主効 中暑傷寒 頭痛目眩 水土不服 虛弱貧血 腹痛吐瀉 時行疫疾

現當應需 防疫保健藥

仁丹（中包）大增量

各種包裝內容 小包 裝二十粒 中包 裝六十粒 特別包 裝三百廿粒 贈盒大包 裝四百廿粒

敬希愛用仁丹 諸君試一購用

格言 可與言而不與之言失人 不可與言而與之言失言 論語

注意 近有假冒商標劣藥售出頗多賜顧請認仁丹商標並森下博藥房字樣庶免受欺瞞

神皋雜俎

歡迎投稿

小說

希望 （劍冰）

C考完□□大學。回M省後。他更覺得孤獨。打算往目的地出發。決定了。可是在他腰袋中祇有兩個銅板剩餘。可巧那天晚十二點時候。接了家裏電報。第二天到了西四牌樓□□公寓。他的叔伯哥哥處。借了八十塊錢。間隔一天。他就僕僕南下了。

唱着大江東。過江到了M城。一顆痛苦底心。多少受點慰藉「劍膽琴心歡王樹。龍蟠虎踞話金陵」一個人坐在黃包車裡。往□□會館的途上。那兩句就算快活情調。到了城裡。一片粉黛江山。幾經兵火。劉他的傷底圖畫。不能不引起他的傷感與失望。到了□□會館。遇見了T校同學底M君。他從談話中知道各大學底考期都過。他這翻受的打擊。象一團火紅鐵汁落到水裡。祇聽S—的一聲。他的思潮無端洶湧起來。因爲兩天征途生活。筋疲力竭。吃了一碗豆油麵。在一盞油燈。一間昏黑房間裡。睡之神降臨他的懷裏。半夜時醒來。覺得在紊亂思潮中。迸出熱烈火星。眼球上象有整百晶瑩蝌蚪競走。在一閉眼縫的時候。被壓碎了。出齣！人生的確是一齣喜劇。他是其中最渺小而被嘲笑的丑兒。他知他是被嘲笑的丑兒了。

在胡字式地會館過活。九位M省同學組織分班作飯。L亦是新加入的伙友。今日聽說甲考中這個大學。明天聽說乙錄取那個大學。勞據是大家直接嘲笑他是遲到墮性者。若再回M省。恐怕人家說他是前線落伍者。在這進退維谷當兒。他的微脆心曲。藏着萬千談不出的情調——

秦淮河不足暢快。裏面吞沒了多少美人底胭脂。文士底心血。莫愁湖實足增愁。表現出多少苦凉病態。埋沒多少英雄事蹟。唉！這不是我理想中底快樂園地『自古成功皆嘗試』我趕快尋出路于S埠吧！他在N城住了十九天又跑到S埠了。投考大學。雖然把他錄取。對于他求知慾希望的境地。還是沒有十分滿足。生活是枯燥的。空氣是濕潤的。反覺不如在M省人們熟悉些。並大陸縣性氣候的爽快了！

快脫。去感傷主義。灰色衣裳。諸洋西渡。往FRAMCE去尋藝術之宮吧！放下悲哀思。維走向快活的人生路上吧。可是快活兩個字的意義。他全然不能理會的。他自有知覺以來。或者不過快活的經驗？他先前不相信人世上還有他的快活園地。現在理想中發見了FAMILE猶與CL—ONIBUS發見了新大陸快活庭果能撈貧麼？COLINMBUS可貴一個符號但是這筆學費家庭沒有伊麗除白女王的幫助。不會發見新大陸的他若不得家庭的資助。又怎能買舟西渡呢？不了。家庭決計完成他的偉大志願。他將來乘風破浪大鵬的翅膀。將得自由地飛展了！藍色水晶眼睛。金絲短髮。表盡曲線美的女郎。向他張手打招呼。小天使鼓勇驅他無畏的前進。凱旋門將有他的足跡了。他戰勝了痛苦。掙扎着走入快樂園地。打破失敗的箝約券。眼看到手了。正在往黃金時代的橋樑上走着呢！又何怪近來L的嘴邊老是綻着笑影呢？

三。十三。脫稿於上海吳淞中國公學大學部

筆記

易經引義 （陶明濬）

何校滅耳凶

處罰之極。惡積不改者也。罪非所懲。故刑及其首。至於滅耳。及首。非誠滅耳非懲凶莫大焉。正義曰何謂擔何。處罰之極。惡積不改。故罪及其首。何擔桎械年沒於耳。以至誅殺。以其聰之不明。積惡至此。

上九之何校。言人罪惡。已極無可原宥。必施嚴刑。以懲處之。惡積而不可掩。罪大而不可解。必何校滅其耳。嚴其罰。以誡其傲。亦豈得已哉。人之所以異於禽獸者。正以其有知恥之心。刑罪之辱。不必身受。背離之人。固已心懷之懼。日爲之動。以爲人而至於如此。則人之資格已失。至死亦不敢爲惡。何至於荷校滅其耳。展轉道路。降於此。則至死亦不肯爲萬衆之所戮笑乎。校者。後世之枷也。何荷也。枷之在頸。不但害於舉動。人之獸之。覺離堪。勝於打。勝於殺。有屈死者。受此等刑罰。與其靦息於人世。不如一瞑不視。倘可免其羞。而解其辱也。所好有甚於生。所惡有甚於死。正爲此而言。

滅耳之罰。罪其耳之不聰。平日不肯聞一善言。則心中自無忠信之可經。惟其不聞德義之可則者。只之行事。安得不敗。以之立世。安得不亡。聞鏘猶有耳。而況乎人。人之耳非必聾也。能聽人之聲音。而不聞正人之言。則猶之乎聾也。且比聾爲尤甚焉。人之重聽者。不過言語之間。稍覺不聞而已。應酬之際。稍覺煩悶而已。尚非有危亡之禍也。至於不聞正言之人。必至是非之不知。好醜之不辨。去取從違之不正當。而一身之名譽。望。爲之掃地以盡。久之習非爲是。凡不當行。與不當爲者。必至無所不行。無所不爲。而後已。焉得而不陷于刑戮乎。安得保其首領以歿乎。何較之滅耳。所以罪其耳也。無論古今之人。其陷身刑戮。無一非不聞道義者。有耳而不聞道義。與無耳等。何校而滅其耳。所以示罰者。非常之深矣。

寓言

西坡寓言 （晦巖赫龍恩著）

▲更名鹽（四七）

遐荒絕塞村口。居有復如袋鼠。名更名鹽者。本一龍鍾行必曳杖之老翁。年雖老大。精神益壯。性仍橫暴。爲村中惟一之劣紳。其廬既臨村口。村裡各家出入時。必經其門首。此係當然之理。奸雄用心。無微不至。其即利用此機會。勒令彰小狐狼花戶。日須各進一小獸。以爲壽。違者百般虐待之。狼畏懼。遵守成令。每得食。必先奉翁。後再獵取自用。食品。銜過翁門。如此日久。雖偶例外。先奉者爲雞。後銜者爲兎。翁決不因其小大而發怒。反以彼既誠心服從。狩獵固有禽獸大小後先之別。等諸以恕之。而狐狡甚。獵得大獸。由江繞翁居。欲家藏以自食。再出故擒小獸以獻翁。久之風聲洩露。爲翁悉。神冠稱彼於途。薄年果遇。詰其如己人立行。出稍錯亂。即以齒齧踐踏。御其嗜好。翁爲其自由。傲然乎虎狐以徒刑也。狐之後。罪以其狡途於狼之不狡耶。

栩野曰。忠厚者。無往而非利。奸雄者。無往而非害。

▲黃犬（四八）

有惡犬者。永不畜犬。値夏季。家中忽來一黃犬。毛色倒之其貌果愛犬耶。恐愛其皮。靜待秋老毛豐。將剝以寢之耶。

栩野曰。世界五種人種中。惟我黃種。具此異常大性。天性維何。即凡事事。若不後有人。利於己。決決先施小惠。於人。故明其性者。於其施惠之際。懍懍然而不敢受。

▲枕喻（四九）

余家用枕。內皆實黍粃糠。以其性滑而質輕。挪移省力也。今者歸省。抵家夕。內子悍樣。代取余枕枕。用歲久。布已糟爛。觸指作小孔。粃糠外流。頃刻成堆。彼未及見。余急塞以手方止。呼內子補綴之。先納粃糠於枕中。費時倍出時。方畢事。一出一入。判若殊途。亦事理之異者。但智者不奇。且能述其故。

栩野曰。輸出物少。輸來品多。利權外溢。一日千里。利權挽回。如升天難。故受列邦以經濟侵略之國家。即如美之黃金國。亦必有至今日中國。一貧如洗之地步。此經濟侵略威權之可畏。有逾猛獸洪水之烈。

▲鳴蛙買禍（五〇）

龍恩指揮後。有大池。寬逾二丈。長可五倍。深等於寬。春秋冬三季。常涸無水。夏雨行時。水勢汪洋。蛙千百成羣。晝夜爭鳴。互求配偶。傳其子孫。鬧人終夜不眠。幸余身無愁事。不抱悲觀。不厭世。知足常樂。即不入夢。亦不展轉。時而觀書。時而求內子悍樣講述三國志。以消夜永。余固如此。而他衣食住不缺。得隴望蜀。故意愁腸百轉。日坐愁城。自尋苦惱者。恐能安步世耶。道上。機心頓生。取大網罩水上。插水管入水中。瞬息吸水淨盡。老蛙無一幸免。蛙蚪億萬。亦將作涸轍之鮒矣。余以性命攸關。老人如數索出。送之洋河得蘇。余之此舉。非希明珠之報。惟求良心上安適已也。至於爲網罩淨也。

栩野曰。人之於言。自須處處謹慎。非特平素爲然。即古時。亦須如此。夫舌戰。爲言詞辯論。不怕滔滔。而限制一個字。未免有逃其原則問也。然余所謂慎者非如金人。三緘其口。始終而不言。其必事先。養其全鋒。臨陣擇其有證據力者。而力抗辯。斯爲得矣。否則其不關痛癢。言亦可不言。亦可之言。不第不用多言。即少言亦不必。蓋言之亦是無濟於事。不啻費一番有用氣力乎。語云處世戒多言。言多必失。又云一言而興邦。一言而喪邦。利弊顯然。孰謂言語關係於人生國際者。不重且大哉。智者均知。勿容多贅。但知不遵行。與不知何異。然則吾人可

別錄

前清歷代皇帝之東巡（一） （園田一龜）

總論

一、東巡謁陵之由來

奉天爲前清發祥之故地。其名稱與前清之勃興相關聯。著聞於歷史上。爲久矣。惟當明季衰亡之秋。清之太祖太宗。由長白山麓崛起。提三尺劍。躍駿馬。率堅甲利兵。乘風雲龍蛇之勢。平定白山黑水間。竟開基三百年之帝業。因之奉天與清朝。三百年來有密切不可分之關係矣。故清朝遷都北京以前之陵寢。所謂盛京祖陵。至今均在於此。如太祖太宗之福陵昭陵。均在奉天近郊。其遠祖之永陵。亦在奉天東方之興京。前清全盛時代。歷代皇帝。屢次巡幸奉天。舉行親謁祖陵之典禮。同時周覽祖先發祥之山川。此事在前清時代。爲奉天之一大典禮。亦在滿洲史上所特筆大書之巡幸也。奉天與清朝之密切關係。由是已可推知。至東巡謁陵之盛觀。始自康熙皇帝。經一度創始以來。遂爲歷代定制。雍正乾隆嘉慶道光之四代皇帝。亦前後遵守祖制。巡幸東北。謁祖陵。（但雍正帝東巡。在未即位以前。係奉勅命代理謁陵。（自康熙十年（西紀一六八二年）爲最初之東巡。迄至道光九年（西紀一八二九年）爲最後之東巡。此間約百六十年。前後亘十一次。咸豐帝以後。清朝漸入衰亡期。加以內憂外患交迫。至無東巡謁陵之餘裕。於茲完全廢絕祖制。車駕竟爾絕迹。惟前清歷代皇帝。尊崇祖宗。追念發祥故地。當交通不便時代。山河千里。不以爲遠。率諸王貝勒大臣以下。羣臣護衛。至多數。巡幸東北之盛儀。自今日觀之。實爲興味津津之史實。且想及清朝奉天之關係。不勝無限感慨。

學術

論楚國文學（續） （兒島獻吉郎作 木筆譯）

四　屈原之性行

屈原楚之同姓也。彼誠所謂貴戚之卿。可與君共休戚。與國同存亡者也。故進而在朝。則能事君而致其身。退而在野。則能憂君而盡其心。出其不分北。故雖被疏斥。不復在位。而彼之眼中。僅一懷王。一楚國耳。及其流放而被髮行吟於澤畔。猶惓惓然懷故都。尊宗國。其至誠之心。忠愛之情。永溢詞章。而傳青史。百世之下。後秋風嫋嫋。洞庭波兮木葉下時。想望其人。則志士之熱淚。不覺溢於雙眼矣。若彼於不平之餘。絕望之極。遂逃齊趙韓魏諸國。則當時之諸侯。誰不歡迎。然後之眼中。只有君王與國家。不知有其身也。故彼日覩國事日非。國運日傾。而君王猶迷夢不悟。遂於絕望之極。終汨羅江底之深淵矣。此與韓國同姓之韓非。於不平之餘。遂事秦王。終被讒殺於獄中者相比。則屈原之所操守。如何高尚可知矣！然生前既未得一人爲知己。而死後百餘年。賈生之弔屈原賦。淮南王離騷傳。司馬遷屈原傳等。又併未能盡爲表白也。要觀賈生曰。『歷九州而相其君兮。何必懷此都也！』司馬遷曰。『以彼其材。遊諸侯。何國不容。而自令若是！』此皆欲令其清淨無垢之詩人。紛爭於功名場裡者也。唯淮南王曰『蟬蛻於濁穢。以浮游塵埃之外。不獲世之滋垢。皭然泥而不滓。推此志雖與日月爭光可也。』或可謂不被彼之心事者歟？顧『女爲悅己者容。士爲知己者死。』人情之常也。而彼卻爲不知己者死。死而復無一知己。亦何等之薄命耶？況如揚雄作反離騷。又非議之。？蓋莽大夫自其無德操之眼觀之。咸感湛身之無用歟？此猶曰遇與不遇命也。湛身何爲之。向天而唾。其唾反自蒙耳！（未完）

小說

巖窟島伯爵（三二三）

法國大仲馬原作　儒丐穆辰公意譯

第三十二章

即或我們有被害的資格，我們也不怕人家要害我們，如今我們倒得說明，怎樣來到這裡，把我們的事情比較一下，或者也可明白誰是詐欺者，誰是被害的人，老侯爵毛說，忙道，對，對，當下二人把怎樣接得信件，怎樣到了這里的話，說了一遍，纔知道一個是布索尼教師介紹來的，一個是東居八特教他到此的，究竟騙子手是誰，還不知道，青年道，怪極了，這騙子手是誰呢，誰又是被騙的呢，老人道，據我看，這里主人已然遭騙了，青年道，不像，老人道，不像，眼見伯爵已然損失了一萬元，青年道，一萬元，老人道，是的，這一萬已給我了，說着把方才伯爵給他的一萬元由衣袋內取出，給青年看，青年一見，大喜，嚷道，既然，給他一萬元，當然也有我的，所以並不提議與老人俵分這一萬元，反倒深思了一會，因向老人道，我們如今確乎不疑的被人當作工具了，我們只得好好作去，至於誰是騙子手，誰是被者，我們也不必管他，倒有一節，假如人家看出我們不配作他的工具，那倒是一件大事了，所以我主張我們一聽人家的調遣，老人道，說得是，青年道，那麼你一定是侯爵，我一定是小侯爵了，老人道，那是自然，青年道，反正將來有個水落石出，老人道，一旦水落石出，我們也就明白了，當下二人計議已定，早聽室外起了鑼聲，知道是伯爵來了，他二人連忙各還本人脚色，就如數十年不見的父子一般，合抱起來，眞比演戲活撥的多，（未完）

劇談

▲游戲場之冷落 （寂寞）

秋節秋等一行來瀋後。者垣二簧戲。亦各有鼎日之興盛。不意自覺秋走後。入夏以來。所有各戲園營業。又極蕭條。其何日角色開銷。最居多數者。爲商埠大舞臺。如趙松樵花雲鵬等。皆一時無兩的角色。所演各戲。亦極出色。惟瀰自該臺開幕。以迄於今。已實在賠去現大洋一萬四五千。近期因連日陰雨。不能開鑼。不知又虧累多少。

中山戲院。業已無戲。除西北市場工業區。兩處小戲園。爲一般勞動同胞。日常游樂地。尚足以支持敷衍。最近游藝園。已幾瀕於停業狀態。所演各戲。亦無精采。如梁花農魏蓮芳。芋紫仙。周亞川等。雖俱在該園搭班。因還來園運不佳。雖值有晴天。倖日賣門票二百張。比之於去年伏日。冷佛先生出任。維持時。懸如霄壤。是可見人能宏道。非道宏人也。各電影院。亦極蕭條。除七緯路福陽電影院。供中流以上人物。日常消遣外。其每日座客較多。影片亦足媒入目者。爲東北大戲院其他如同澤俱樂部。小河沿。北市場等處。雖亦有電影場所。而終以人數寥寥。不足開銷。市面又銀根奇緊。商號。皆欲關門。官場人員。復以新俸無多。如科員課員。長等。月間所入。不抵所出。又遇此百物昂貴。銀幣毛荒之時。在日常衣食上。猶多將就。又安有游樂費用。供其支銷。故邇來游藝場合。除達官姨太太少爺。洋行之職員嘍囉斗。文武官員極稀少。因之游藝場營業。雖未届入秋之時。已先行冷落矣。

政治

▲各種政體的利弊（續） （郭濂溪）

D　貴族政體的利弊

六、行政的首領。很容易和國會聯合。狼狽爲奸。賣官鬻爵的事。是普通常發見的！

▲蒲萊氏又謂民主政體的危機有二

（一）、執政人過於自私。如甲黨勝利。則對本黨人自私。對於他黨利益不計。因此在對黨。用政治方法來解決。什麼叫政治方法？乾脆的說。革命而已！

（二）。宣傳者多不負責任。易發生恐怖之暴動。

▲因民主政體附帶發生的弊端。

一、政府希望作的事太多。但力有未逮。因爲受憲法以內之限制。並以有直接民權的產生。以至濫用。而發生毛病！

二、民選的官吏太多。美國選舉票人數。竟有多至數百的。因此對於某人之學品。不容易有澈底的了解。多半選出來的人。爲無能之人。所以來由Ballat改爲Shartballat。

▲民主政體的將來。

自一九一八歐戰後。新成立許多民主共和國。前幾年。又有一次反動。有一般學者。用冷靜的頭腦。撥主張行獨裁制。以dieatrsh不承認民主也。以爲國會是無權力的。西班牙就是如此。就是英。美。瑞士。未行獨裁政治的國家。可是對於國會的信仰。也幾乎消沉殆盡！有人說。民主政體。根本有動搖的危險。話是這樣說。但現時還沒有比民主政體再好的政體出現以前。民主政體。總算比較的好些。眞正行民主政體的國家。除英。美。瑞士外。餘則一部份民主政體就是了。（照事實說。雖然英國是君主）不消說。中國仍是換湯不換藥的。軍閥政體！

乙英政治學者李奇說免民主政體的危機有二

一、須有成文憲法。憲法上的規訂。至少得有（元）各階級財產的保障。社會力能穩固。不至暴動。（亨）須有有機體的伸縮性。隨時可以變化。（利）對於多數黨。須有限制。（貞）取締少數黨。以免發生革命。

二、治本的辦法至少得有（乃）自尊及互助心（前者即責任心。後者不至搗亂）（乙）提倡人民同情心。（丙）提高一般國民的責任心。投票時。不至於搗亂。

——以上爲治標的辦法。——（未完）

文苑

▲用上下平韻作落花詩三十首步十七年睡鶴君原玉 （倚雲）

其十一　十一眞

惆悵及時欲送春。落花滿地溷泥塵。無情路上尋芳客。有限庭前起早人。三徑紛紛紅雨墜。一生寂寂白雲親。會逢天意同煙景。百卉叢中寄此身。

其十二　十二文

多少工夫綿綿紋。無端風雨忽離分。豈濃枝上千珠落。非復園中萬朵雲。興敗魂消離入畫。紅飛紫舞不成文。秋來春出多移換。投棄天香桂子芬。

其十三　十三元

萬紫千紅舊日痕。空庭寂寞月黃昏。園中片片風雲散。野外蓍蓍花木葉。旅客執鞭尋別徑。家僮持帚掃衡門。休言此地無車馬。終報三春雨露恩。

其十四　十四寒

冷落園中不厭看。飛花點點繞闌干。但觀屋角千叢綠。不見枝頭一片丹。多竹記交消夏易。奇葩轉欲挽春難。韶華一去終能返。惟待青年歲月寬。

廣告

敬啓者

陝西連旱三年至於吃人初聽尙覺不信朱子樵將軍最慈善極有信用的人親到災區偏目睹苦況爲人所不能想到之慘三年顆粒不收貧者失其生計富者亦毫無進款是非賑無法救人之命各慈善團體與各機關無不發惻隱之心量力盡心設法勸募吾人幸居豐收地方暫享莫大幸福早夜一思同生天地之間同一血肉之軀無衣無食何以屬生鄙人等本一點良心視同胞和一體不揣冒昧提倡辦法特請頑道滿警察署許可准在上海大戲院即日華舞臺內借演電影自本月二十日起至二十二日止計三天備製紅票預先送上不論已捐未捐或捐多寡此係隨意樂助祈票到付款或有樂善仁人有志參觀亦可隨時入場購票無任歡迎但以災區之廣人數之多非有三元不克救一命好善人有同情其慘苦非一言所能罄述伏祈慨解仁囊共襄義舉賜答街傳便註滿切禱切盼

郭家店分社啓事

敬啓者敝分社自成立以來承蒙各界閱者歡迎不勝感激茲因金貴銀賤關係總社爲支出計特將報價增長三角是以敝分社毫無良策維持支出實不得已擬由七月一日起每份改爲大洋壹圓五角聊資維持一切望閱報諸君格外鑒原是所切祝謹此佈聞

郭家店分社經理劉春山啓

緊要聲明

敬啓者頃奉總社函知本報自七月一日起報價每份提增三角一日已有聲明在案故復詳細聲明本報自七月一日起每份提增三角即每份定收大洋一元三角是也即乞閱者查照乃荷

田莊台盛京時報分社啓

分社啓事

逕啓者頃奉總社營業部函開由七月一日起每份報紙每月一律加價大洋三角茲奉前因當即遵照辦理外合亟聲明俾衆週知

德惠縣盛京時報分社啓

呼蘭盛京時報分社啓

本分社近准總社函開于七月一日每份報張每月增收價銀三角茲奉前因合亟聲明望本埠閱報諸君由七月一日起每份報紙月增大洋三角爲此聲明

北鎭分社緊要啓事

前因新聞廣衆訪不勝訪特聘察覺爲訪事專責惟此君現有高就不能兼任辭退訪事專責與分社脫離關係

下九台分館啓事

查本台埠設分社自開以來每月報價較吉長各地均已從廉核收三四角哈洋之數所以如此者爲顧閱者惠顧雅意耳乃近因金價暴漲每份報底照前增加現洋三角敝分社亦將每份報價按哈洋加增二角本埠一元八角外埠二元恐未週知特此聲明

普蘭店分社啓事一

敬啓者本分社自成立以來倍承各界歡迎不勝感激之至茲値金融緊迫物價暴漲再三思維萬不得已擬由七月一日起每份報改爲小洋壹元四毛聊資維持一切即望愛讀諸君格外原諒是所切禱謹此佈聞文祺

分社主任吏生劉隱山啓

普蘭店分社啓事二

逕啓者本報現爲擴充起見擬於石河驛三十里堡亮甲店登沙河杏樹屯等地添設代派處以派銷本報及探訪新聞倘若有意即新來函或面商均可如若合格必予優待即希企圖文明事業之青年諸君幸勿失此良機爲盼特此佈聞

盛京時報普蘭店分社主任吏生劉隱山敬啓

肇東盛京時報啓事

閱本報諸位先生台鑒啓者敝分館所交奉天押欵無多諸君有閱一年半年不等所欠報費甚多大洋又漲落不定先欠時江錢三百餘吊不等今漲至六百餘吊敝分館實難担負由七月起每月份漲大洋三毛見上連次條千萬付清爲要

王冷佛書刻潤格

冷佛先生近已病痊有索其書刻者請至大西邊門外美術製版所或城內各家南紙店四尺整紙直橫幅五元半紙三元對聯二元五六尺加半箋紙加倍扇面二元牙石圖章每字乙元七日取件先潤後作碑匾序文面議

遼寧臨時賽馬大會

第一日七月廿二日星期二、第二日七月廿三日星期三、第三日七月廿四日星期四、第四日七月廿六日星期六、第五日七月廿七日星期日、第六日七月廿八日星期一　每日午前十時開始（雨天順延）

勝馬投票券　金票參圓　金票十五圓兩種

場所　遼寧葵町

社團法人　遼寧賽馬俱樂部啓　電話四三四七番

用大號介侖罐較爲合算

小孩最怕的—蒼蠅

五歲以下的小孩。百分之二十五是爲害了腹瀉病而傷命的。小孩腹瀉大半由蒼蠅傳染。蒼蠅是家庭中最可怕的傳染疾病的害蟲。小孩尤其應加保護。快用「飛力脫」噴灑。可使蒼蠅絕跡。

「飛力脫」殺臭蟲蒼蠅蚊蟲跳蚤飛蛾螞蟻蟑螂及各蟲卵。最靈最快。不含毒質。不損汚物件。與他殺蟲藥水不同。購時須認明黃罐及罐上的黑帶和一個兵爲要。（九）

各大藥房均有出售

瀋陽經理 老晉隆洋行 十一緯路一百卅九號
井原奉天支店 春日町七番地

FLIT

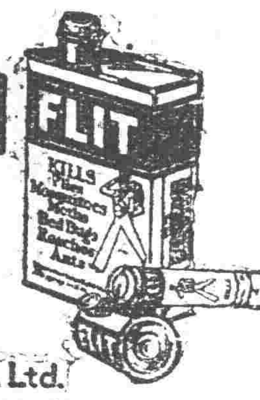

Distributors for China: MUSTARD & Co., Ltd.
INCORPORATED UNDER THE COMPANIES ORDINANCES OF HONGKONG

(老)藍刀牌香烟

其妙無比

美國最新發明唯一出品
旁達電筒 Bond

東三省總經理
遼寧中街 亨得利鐘表眼鏡行

旁特電筒式樣玲巧構造精美其電力能耐用二十四小時光力能射遠三百英尺電筒末端裝有鉤環臨空懸吊光達全室掛於衣襟可免手提之勞如將燈頭旋下可作檯燈其光力可代廿五支光電燈(如圖)諸君如一經試用定能無上滿意

止瀉清腸解毒新藥

阿陀斯 藥片 糖衣片

專治
疫痢・赤痢・霍亂・鼓脹・煙草中毒・食物中毒・藥物中毒・食傷・水傷・胃酸(反味)・瀉肚・胃腸加答兒・腹痛
慢性便秘・宿醉・傷寒

本品乃是吸收毒素。細菌。有害氣體。使其粘着於藥上。而掃除清淨腸內的强力及着劑也。故凡因腸內發生異常變化。而生出之毒素。有害產物。粘液等。均可將其迅速吸收而使粘著於藥上。悉數掃除之。且可根除病原。又能將胃腸壁之潰傷面。粘膜之損傷部等被蓋保護。以免患部之刺戟。確奏止瀉護腸之効的唯一惡疫預防藥也。

另備說明書函索即寄如要。樣品請寄郵票拾分。

東省各地經售處
奉天　營口　撫順　開原　鐵嶺　公主嶺　哈爾賓　吉林
齊々哈爾　洮南　昂々溪　長春　鄭家屯　安東縣　本溪湖
遼陽　海城　瓦房店　金洲　旅順　大連
其他各地有名大藥房出售

總發行所 大阪 藤澤友吉商店製藥廠
經理 大連日本賣藥會社
大連支店 大連市浪速町一四七

CA—5

保定小孩胃呆便閉肌瘦面黄
現已康强由服用嬰孩自己藥片也

保定府西街亨得利鐘表行鄭君元祿目前寄下其公子之像片一幀隨又接來函一道略謂「小兒安芳現年五歲體質孱弱常患食積便閉肌瘦面黄鄙人深以爲慮幸承至友厲厚志君介紹嬰孩自己藥片當購一瓶與伊試服果得胃强便順百病俱消現在身高日見肥壯足証該藥片眞孩兒聖藥也不勝感激之至」
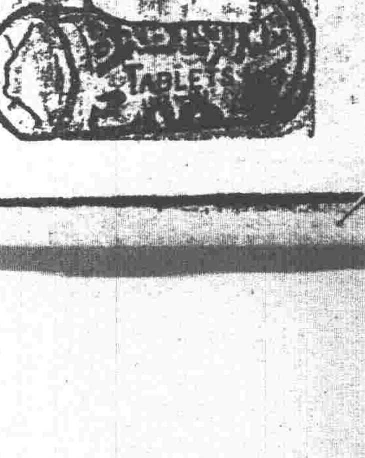
嬰孩自己藥片係爲小兒特製之奇藥故效大而性和功宏而味美統治小兒　發熱　便秘　食積　腹痛　嘔吐　傷風　痰厥　出牙　蛔蟲等症　價目每瓶七角六瓶三元五郵費免收　遼東總發行上海江西路六十號韋廉士醫生藥局　各埠藥房均有代售